

Z Á P I S č. 8/2023

Ze zasedání dozorčí rady Krajské nemocnice Liberec, a.s.

se sídlem Liberec 1, Husova 357/10, IČO 272 83 933 (dále jen společnost)

Datum: 12. září 2023

Doba konání: 15:30 – 16:20 hodin

Místo: Zasedací místnost 326a, Evropský dům, U Jezu, 461 80 Liberec

Přítomni: Bc. Lena Mlejnková, předsedkyně dozorčí rady KNL, a.s.
MUDr. Pavel Buchvald, Ph.D., člen dozorčí rady KNL, a.s.
Mgr. Petra Plašková, členka dozorčí rady KNL, a.s.
MUDr. Ivan Bašta, člen dozorčí rady KNL, a.s.
MUDr. Zdeněk Šembera, člen dozorčí rady KNL, a.s.
Ing. Tomáš Hocke, člen dozorčí rady KNL, a.s.
MUDr. Přemysl Sobotka, člen dozorčí rady KNL, a.s.
MUDr. Jiří Škach, člen dozorčí rady KNL, a.s.
MUDr. Vratislav Beran, člen dozorčí rady KNL, a.s.
Mgr. Petr Slanina, LL.M, MBA, člen dozorčí rady KNL, a.s.
Jiří Stodůlka, člen dozorčí rady KNL, a.s.
Ing. Iva Jirmanová, členka dozorčí rady KNL, a.s.

Hosté: Bc. Martin Půta, hejtman LK
Ing. Jan Rais, MBA, místopředseda představenstva KNL, a.s.
Prof. Dr. Ing. Zdeněk Kůs, místopředseda představenstva KNL, a.s.
MUDr. Tomáš Roubíček, Ph.D. FESC, člen představenstva KNL, a.s.
MUDr. Richard Lukáš, Ph.D., předseda představenstva KNL, a.s.
Ing. Hana Jelínková, MHA, členka představenstva KNL, a.s.

Omluveni: Ing. Jaroslav Knížek, člen dozorčí rady KNL, a.s.
Ing. Markéta Khauerová, členka dozorčí rady KNL, a.s.
RNDr. Josef Uchytíl, člen dozorčí rady KNL, a.s.

Svolavatel jednání: Bc. Lena Mlejnková

Zapisovatel: Mgr. Václav Řičář

Usnášeníschopnost: Vzhledem k počáteční účasti 12 členů bylo zasedání DR prohlášeno za usnášeníschopné.

Program:

- 1) Zahájení a schválení programu jednání
- 2) Kontrola úkolů
- 3) Jmenování MUDr. Richarda Lukáše, Ph.D. členem představenstva KNL, a.s.
- 4) Ekonomická situace 1-7/2023
- 5) Informace o jednání s akcionáři – finanční zdroje na zásadní investiční akce
- 6) Zpráva o obchodní a investiční činnosti KNL za 1-7/2023
- 7) Nájemní smlouva na nebytové prostory v Textilaně
- 8) Zpráva o stavu projektu modernizace KNL ke 31. 8. 2023
- 9) Různé



1. Průběh zasedání dozorčí rady

Předsedkyně DR Lena Mlejnkové zahájila jednání a přivítala hosty a nechala hlasovat o programu jednání. Přivítala také novou členku DR Ing. Ivu Jirmanovou, která se krátce představila.

Hlasování:

Pro: 12

Proti: 0

Zdržel se: 0

Usnesení: Dozorčí rada KNL, a.s. schvaluje program jednání

2. Kontrola úkolů

Předsedkyně dozorčí rady Lena Mlejnková uvedla, že z jednání červnové dozorčí rady eviduje úkol doplnit informace k nájemní smlouvě na prostory v Textilaně. Informace byly doplněny a bod je součástí programu jednání DR.

3. Jmenování MUDr. Richara Lukáše, Ph.D. členem představenstva KNL, a.s.

Předsedkyně dozorčí rady Lena Mlejnková upozornila na končící mandát MUDr. Richarda Lukáše v představenstvu společnosti. Navrhla členům DR, aby jmenovali MUDr. Lukáše členem představenstva na další tříleté období.

Připomněla usnesení rady Libereckého kraje, hlavního akcionáře společnosti, ve kterém Rada LK vyjadřuje podporu MUDr. Lukášovi pro pokračování ve funkci i jako předsedy představenstva KNL, a.s. Podporu MUDr. Lukášovi rovněž vyjádřilo představenstvo společnosti.

Hejtman LK Martin Půta vyslovil osobní podporu MUDr. Lukášovi a zdůraznil dlouhodobé výborné výsledky KNL. Člen DR Přemysl Sobotka ocenil dlouhodobé výsledky práce MUDr. Lukáše a jeho týmu a vyslovil podporu k jeho pokračování.

Návrh usnesení:

Dozorčí rada jmenuje MUDr. Richarda Lukáše, Ph.D., datum narození 27. dubna 1953, bytem V Koutě 105, 463 31 Mníšek členem představenstva společnosti s platností ke dni 19. října 2023.

Dozorčí rada schvaluje Smlouvu o výkonu funkce člena představenstva MUDr. Richardu Lukášovi, Ph.D. datum narození 27. dubna 1953, bytem V Koutě 105, 463 31 Mníšek členem představenstva společnosti s platností ke dni 19. října 2023.

Hlasování:

Pro: 12

Proti: 0

Zdržel se: 0

Usnesení: Dozorčí rada KNL, a.s. schvaluje navržené usnesení

4. Ekonomická situace 1-7/2023

EŘ Ing. Hana Jelínková informovala o ekonomických výsledcích KNL za období 1-7/2023, očekávání dalšího vývoje a přehledu výdajů pro následující období. Vzhledem k odštěpení části majetku (Projekt CUM) do dceřiné společnosti NELI servis, s.r.o., bude proveden i audit konsolidované závěrky za obě společnosti. K tomuto bodu proběhla diskuse:

Návrh usnesení:

Dozorčí rada bere na vědomí informace o ekonomické situace za období 1-7/2023

Hlasování:

Pro: 12

Proti: 0

Zdržel se: 0

Usnesení: Dozorčí rada KNL, a.s. schvaluje navržené usnesení.

5. Informace o jednání s akcionáři dne 8. 8. 2023 – finanční zdroje na zásadní investiční akce

Předseda představenstva MUDr. Richard Lukáš podal informaci o jednání se zástupci akcionářů KNL o výhledu a zajištění finančních zdrojů na investiční akce KNL ve střednědobém horizontu.

Informace doplnil člen DR Tomáš Hocke, který informoval o tom, že do roku 2030 akcionáři uhradí cca 300 milionů Kč a připoměl, že KNL bude realizovat investiční akce i v nemocnicích Turnov a Frýdlant.

Na jednání s akcionáři bylo projednáváno i téma spolupráce s Teplárnou Liberec (především v nové stavbě CUM – provoz energocentra). Aktuální informace o jednání s Teplárnou Liberec podal místopředseda představenstva KNL, a.s., a jednatel NELI servis, s.r.o. prof. Zdeněk Kůs. Předsedkyně DR Bc. Lena Mlejnková se dotázala na projekční připravenost Teplárny Liberec. Členové DR v diskusi zdůraznili, že jakákoliv změna v zásobování teplem nesmí ohrozit termín dokončení CUM.

Návrh usnesení:

Dozorčí rada bere na vědomí informace o jednání s akcionáři společnosti

Hlasování:

Pro: 12

Proti: 0

Zdržel se: 0

Usnesení: Dozorčí rada KNL, a.s. schvaluje navržené usnesení.

6. Zpráva o obchodní a investiční činnosti KNL za 1-7/2023

Předseda představenstva MUDr. Richard Lukáš předložil a okomentoval zprávu o obchodní a investiční činnosti KNL za období 1-7/2023.

K projektům Dětské psychiatrie a Infekčního pavilonu proběhla diskuse členů DR.

Návrh usnesení

Dozorčí rada bere na vědomí zprávu o obchodní a investiční činnosti KNL za období 1-7/2023.

Hlasování:

Pro: 12

Proti: 0

Zdržel se: 0

Usnesení: Dozorčí rada KNL, a.s. schvaluje navržené usnesení.

Návrh usnesení

Dozorčí rada schvaluje veřejnou zakázku na pozáruční servis pro zdravotnické prostředky - lineární urychlovače a související přístroje. Předmětem této zakázky bude provádění celoroční údržby a servisu těchto zdravotnických přístrojů:



- dvou kompatibilních lineárních urychlovačů Elekta Synergy, výrobce Elekta Limited, včetně jejich příslušenství uvedeného v kupní smlouvě KNL č. S2015/00207, není-li níže uvedeno jinak,
- přístroje pro synchronizaci dechu (Active Breathing Coordinator (dále jen „ABC“)) a jeho příslušenství,
- technické podpory při zabezpečení komunikace mezi verifikačním systémem Mosaiq a systémem pro automatickou identifikaci pacienta (Medoro),
- verifikačního systému Mosaiq v rozsahu, v jakém byl v době po realizaci zakázky dle kupní smlouvy a následujících upgrade, včetně MOSAIQ Data Director a Evaluate,
- plánovacího systému Radiation Treatment Planning Software, Monaco, výrobce Elekta Inc. v rozsahu, v jakém byl v rámci dodávky na základě kupní smlouvy a následujících upgrade instalován.

Smlouva bude podepsána na období 60 měsíců.

Název VZ: Pozáruční servis 2 lineárních urychlovačů Synergy
Typ řízení: Otevřené řízení
Předpokládaná hodnota zakázky 35 mil. Kč bez DPH

Hlasování:

Pro: 12

Proti: 0

Zdržel se: 0

Usnesení: Dozorčí rada KNL, a.s. schvaluje navržené usnesení.

Návrh usnesení

Dozorčí rada schvaluje záměr v rámci Národního plánu obnovy výzvy č. 8: Rozvoj vysoce specializované hematoonkologické a onkologické péče, která byla vyhlášena 24. 5. 2023 a termín ukončení příjmu žádostí o poskytnutí dotace je 15. 9. 2023. KNL, a.s. bude v rámci této výzvy usilovat o pořízení tří lineárních urychlovačů, se souhrnným limitem pořízení do 180 000 tis. Kč včetně DPH., a to s ohledem k pevně stanovené alokaci 147 900 tis. Kč pro KNL, a.s.

Hlasování:

Pro: 12

Proti: 0

Zdržel se: 0

Usnesení: Dozorčí rada KNL, a.s. schvaluje navržené usnesení.

Návrh usnesení

Dozorčí rada schvaluje stavební investiční záměr v Nemocnici v Turnově řešící problém intenzivní péče a urgentního příjmu. Realizace investičního záměru se skládá ze dvou částí. Realizovat vestavbu mezi pavilony TA a TB, kde by byla řešena intenzivní péče a částečné stavební úpravy Pavilonu TA pro potřeby Urgentního příjmu Nemocnice Turnov.

Celkové náklady na pořízení stavebního investičního záměru na základě položkového rozpočtu jsou 185 928 tis. Kč včetně DPH,.

Hlasování:

Pro: 12

Proti: 0

Zdržel se: 0

Usnesení: Dozorčí rada KNL, a.s. schvaluje navržené usnesení.

Návrh usnesení

Dozorčí rada schvaluje stavební investiční záměr v Nemocnici Frýdlant na humanizaci areálu. Modernizace areálu Nemocnice Frýdlant v případě zahájení začne 1. etapou, která obsahuje přeložení VN kabelu, přezbrojení a rekonstrukce trafostanice (vysoké napětí) a přesunem márnice do sousedního prostoru v trafostanici, tím dojde k uvolnění prostoru pro tzv. budoucí energo-blok. Celkové náklady na 1. etapu z důvodu absence položkového rozpočtu se odhadují v maximální výši 25 000,- tis. Kč.

Hlasování:

Pro: 12

Proti: 0

Zdržel se: 0

Usnesení: Dozorčí rada KNL, a.s. schvaluje navržené usnesení.

7. Nájemní smlouva na nebytové prostory v Textilaně

Technický ředitel ing. Jan Rais na základě úkolu z minulé DR doplnil požadované informace k nájemní smlouvě na nebytové prostory v bývalé Textilaně. Podrobně okomentoval genezi a potřebnost externích nebytových nájemních prostor. Informace požadované dozorčí radou byly doplněny do důvodové zprávy. Nájemní smlouva byla doplněna o možnost výpovědi bez udání důvodů.

Ing. Rais potvrdil, že management vyhodnotí feasibility pronájmu/pořízení bývalého závodu 01 společnosti Preciosa, který na posledním jednání představenstva zmínil člen PAS ing. Pavel Marek.

Návrhy na usnesení

Dozorčí rada KNL schvaluje předloženou Nájemní smlouvu se společností Jablonecká 46 a.s. na nebytové prostory v bývalé Textilaně.

Hlasování:

Pro: 12

Proti: 0

Zdržel se: 0

Usnesení: Dozorčí rada KNL, a.s. schvaluje navržené usnesení.

8. Zpráva o stavu projektu modernizace KNL ke 31. 8. 2023

Místopředseda představenstva prof. Zdeněk Kůs a člen DR Ing. Tomáš Hocke komentovali pravidelnou zprávu o stavu Projektu modernizace KNL ke dni 31. 8. 2023.

Návrh usnesení:

Dozorčí rada bere na vědomí zprávu o stavu modernizace KNL ke 31. 8. 2023

Hlasování:

Pro: 12

Proti: 0

Zdržel se: 0

Usnesení: Dozorčí rada KNL, a.s. schvaluje navržené usnesení.

V nedávné minulosti představenstvo zrušilo věcná břemena, která ve prospěch společnosti ČEZ Distribuce vázla na pozemcích v Jablonecké v souvislosti z již zdemolovanou trafostanicí.

V původní smlouvě nicméně chybou společnosti ČEZ chyběl jeden pozemek (viz důvodová zpráva) a v mezičase došlo k převodu jednoho z pozemků na společnost NELI servis, s.r.o. Proto je nutné smlouvy kvůli formální správnosti schválit znovu.

Návrh usnesení:

Dozorčí rada Krajské nemocnice Liberec, a.s. schvaluje smlouvu o zrušení věcného břemene se společností ČEZ Distribuce a.s. dle předložené důvodové zprávy.

Hlasování:

Pro: 12

Proti: 0

Zdržel se: 0

Usnesení: Dozorčí rada KNL, a.s. schvaluje navržené usnesení.

9. Různé

Konec 16:24

Termíny jednání v roce 2023

PAS: 4. října, 1. listopadu, 6. prosince

DR: 17. října, 21. listopadu, 12. prosince

.....

Bc. Lena Mlejnková

Předsedkyně dozorčí rady KNL, a.s.



Příloha:

1. [Ekonomická situace 1-7/2023](#)

1. **Ekonomika 1-7/2023**

Hospodářský výsledek za 1-7/2023 je zisk ve výši 32,6 mil. Kč

Ve výsledku je zahrnuto:

- rezerva na opravy majetku a CH-M
- sesterské budgety

Ve výsledku není zohledněno vyúčtování od ZP za rok 2022 (probíhají jednání).; dále není zohledněno případné podzálohování za rok 2023. Informace podány na PAS.

.

Ekonomika 1-7/2023, roky 2021,2022

v mil. Kč	2021	2022	2023	2023/2022
Náklady	5 072	5 494	3 363	61,2%
01 Materiál	1 665	1 764	1 138	64,5%
01 Léky	183	242	116	47,8%
02 Biologická léčba	518	552	405	73,3%
03 Koagulační faktory	27	38	22	58,7%
04 Krev	24	29	17	60,2%
05 SZM	236	203	140	68,8%
06 Dialyzační pomůcky	18	20	12	62,0%
07 Endoskopický materiál	20	24	12	49,6%
08 Konsignační sklady	234	272	181	66,5%
09 Laboratorní materiál	183	152	83	54,4%
10 Šití	7	8	6	72,9%
11 Medicinální plyny	11	8	5	67,8%
12 Potraviny	118	138	92	66,8%
13 Drobný majetek	20	24	17	72,4%
14 Prádlo	2	2	1	52,0%
15 Ostatní materiál	47	33	19	58,8%
15 PHM	6	9	4	47,3%
16 Dárci krev	11	13	7	54,7%
17 Bonusy ostatní	0	-1	-1	
02 Energie	56	53	65	121,4%
03 Náklady prodej zboží	186	198	132	66,9%
04 Opravy	78	91	55	60,6%
05 Ostatní služby	129	150	100	66,4%
06 Osobní náklady	2 642	2 846	1 649	57,9%
07 Ostatní náklady	71	82	37	45,4%
08 Odpisy	281	301	188	62,4%
09 Daň z příjmů	-36	9	-1	
Výnosy	-5 138	-5 584	-3 395	60,8%
10 Tržby služby	-4 779	-5 134	-3 092	60,2%
01 Výnosy Zdr. pojišťovny	-4 495	-4 818	-2 889	60,0%
02 Výnosy Zdr. péče	-61	-57	-29	51,3%
03 Výnosy služby k zdr.péči	-17	-17	-9	56,6%
04 Stravovací tržby	-156	-186	-125	67,2%
05 Ostatní tržby	-45	-49	-34	69,4%
06 Parkovné	-6	-7	-5	76,9%
11 Tržby prodej zboží	-255	-277	-179	64,5%
12 Ostatní výnosy	-53	-63	-33	51,9%
13 Dotace	-27	-24	-18	76,4%
14 Finační výnosy	-2	-81	-71	88,2%
16 Dary	-22	-6	-2	36,7%
Hospodářský výsledek	-66	-90	-33	

2. Finanční zdroje - běžné

Stavy na bankovních účtech KNL; neuhrazené pohledávky především od ZP (nejsou zahrnuty samoplátci nepojištění klienti; nejsou zohledněny případné očekávané doplatky od ZP, které budou předmětem vyúčtování, NENÍ ZAHRNUTO OČEKÁVÁNÉ PROPLACENÍ DOTACÍ ZA REACT atp.)

V mil. Kč k 31. 8. 2023

Bankovní účty běžné	33	mil. Kč
Závazky k 31.8.	-36	mil. Kč
Pohledávky k 31.8.	15	mil. Kč
Závazky ostatní - platby	0	mil. Kč
Celkem provozní prostředky (bez spořicíh účtů)	12	mil. Kč
rezervy na opravy majetku	485	mil. Kč
fondy, spořicí účty	401	mil. Kč
investiční portfolio vč. úroků	776	mil. Kč
Celkem rezervy a investiční portfolio	1 662	mil. Kč
Celkem finanční zdroje	1 675	mil. Kč

Stav na Transparentním účtu (termínovaném):

Transparentní účet k 31.8. 2023

Stav TU Modernizace KNL	5	mil.
	59	Kč

3. Plnění zdravotní péče

Plnění je sledováno dle vyhlášky.

4. Ostatní informace

Došlo k odstěpení projektu CUM do NELI servis, s.r.o. a to zpětně k 1.1.2023. Na základě této majetkové operace, je NELI významnou společností a tedy Konsolidovaná závěrka za rok 2023 bude podléhat oficiálnímu auditu (konsolidovaná závěrka = KNL + její dceřiné společnosti).

Návrh: auditor KNL (dle rozhodnutí VH) bude realizovat i audit konsolidované závěrky.

Příprava realizaci ESG auditu a reportingu.

Příprava na zahájení projektu vize péče v LK (data a rozložení péče v kraji).

Ambulance diabetologie Chrastava

Financování CUM – uvolňování zdrojů (nejdříve TU, pak LK)

Biologická léčba – opět restriktivní financování ze stravy Vojenské ZP

Průměrná mzda za 1_7/2023 v KNL 61 402 Kč (lékaři:117,4 tis. Kč; SZP 62,7 tis. Kč)

2. CUM: Zpráva o stavu Projektu modernizace KNL

Inženýrská činnost (administrace) a další přípravné práce

K 1. 7. 2023 proběhla změna vlastníka celého projektu Modernizace KNL z krajské nemocnice Liberec, a.s. na společnost NELI servis, s.r.o., jež je 100% dcerou KNL.

V přípravě změna projektu na úpravu fasády budovy D (ONP). Vzhledem k technické, časové i finanční náročnosti původního projektu úpravy budovy D, která zahrnovala zateplení čelní fasády, odstranění arkýře, sanaci balkónů a realizaci skleněné předstěny, se zástupci vedení KNL a projektu rozhodli provést úpravy projektu. Změna zahrnuje především zrušení realizace skleněné předstěny a její nahrazení výměnou oken, která bude mít stejný efekt – snížení hlukové zátěže budovy vlivem provozu parkovacího domu. Součástí úpravy projektu je i kompletní oprava a zateplení střechy a kompletní zateplení fasádního pláště. Tato úprava výrazně sníží technickou náročnost realizace a především zmírní vliv na zdravotnický provoz během realizace. V řešení otázka časování v rámci projektu Modernizace.

Opakovaná jednání vedení KNL a Teplárny Liberec (TLI) ohledně vybavení a provozu nového energocentra. Dne 30. 6. 2023 TLI oficiálně oznámila KNL změnu otopného média přiváděného do areálu nemocnice z páry na horkou vodu. V oznámení nicméně chybí datum této změny. Společně s oznámenou změnou TLI navrhuje revizi projektu vybavení nové kotelny v energocentru, která spočívá v pořízení 2 horkovodních plynových kotlů namísto původně projektovaných tří parovodních a doplnění projektu o nutné technologie pro přechod z parovodního systému na horkovodní. TLI dále nabízí financování investic do kotelny i nových rozvodů teplovodu v areálu a následné provozování tepelného hospodářství pro KNL. TLI plánuje investice financovat s přispěním dotace EU (projekt Green Net II), která zatím nebyla schválena.

KNL návrh TLI řeší po stránce právní, finanční, časové i technické. Z právních konzultací vyplývá, že změna projektu energocentra a jejího investora je v rámci již vysoutěžené zakázky riziková vůči zákonu o zadávání veřejných zakázek a tuto změnu nedoporučuje. Méně riziková se jeví případná investice TLI do nových rozvodů v areálu, i zde je však nutné zajistit legální způsob, jak bude KNL moci novou infrastrukturu využívat (dotaci může TLI použít jen na vlastní majetek a nelze ho pronajímat). Z finančního pohledu je nabídka TLI na investici do nových rozvodů pro KNL zajímavá a jednání s TLI na toto téma bude pokračovat. Časové hledisko lze rozdělit do několika rovin dle dopadů na provoz KNL. Primárně řeší KNL moment, kdy TLI začne areál zásobovat horkou vodou namísto páry. Vzhledem k tomu, že tento moment není v současnosti známý, musí KNL řešit vybavení kotelny v energocentru tak, aby byla schopna zpracovat obě média (páru i horkou vodu) a zabezpečila zásobování areálu teplem, ať bude v době zahájení provozu energocentra do areálu přiváděna pára, či horká voda. Druhou rovinu představuje časové období, kdy se bude realizovat pokládka nových rozvodů v areálu nemocnice, která je nutná pro jeho zásobování po přechodu TLI z páry na horkou vodu. Realizace nových rozvodů představuje poměrně veliké množství výkopových prací v horním areálu nemocnice i zásahy do jednotlivých budov. Tyto činnosti společně s pracemi na projektu Modernizace KNL mohou dohromady představovat významné riziko pro provoz nemocnice (např. znemožnění přístupu do areálu, či k jednotlivým budovám). Dle vyjádření TLI se obě stavby dají při kvalitní koordinaci realizovat souběžně, i proto že by se práce na nových rozvodech prováděly převážně o víkendech a večerních/nočních hodinách. Po technické stránce představuje návrh TLI kromě výměny rozvodů v areálu i doplnění vhodných technologií (např. vyvíječů páry) do budov, ve kterých je a bude pára využívána i v budoucnu. Jedná se o provoz centrální sterilizace, stravovacího oddělení a zvlhčovačů vzduchu ve všech budovách s instalovanou vzduchotechnikou, včetně budovy CUM. Alternativním řešením je ponechat v provozu vedle nových rozvodů tepla i původní parovod, který by v budoucnu sloužil pro provoz parovodních technologií bez nutnosti instalovat vyvíječe v předmětných budovách.

Na základě výše uvedeného učinila KNL rozhodnutí realizovat energocentrum v rámci původní investice, provozovat ho prostřednictvím společnosti NELI servis, s.r.o. a upravit projekt kotelny v energocentru tak, aby bylo možné zpracovávat z TLI jak páru, tak i horkou vodu. V řešení problematiky rozvodů teplé vody v areálu bude KNL pokračovat ve spolupráci s TLI tak, aby byl nalezen investičně i právně přijatelný model, který umožní investici realizovat teplárnou s příspěvím dotace a následně provozovat nemocnicí.

Před podpisem smlouvy o překládce telekomunikačního zařízení se společnostmi CETIN a Cerberos.

Před podpisem smlouvy o zrušení věcných břemen k odstraněné trafostanici se společností ČEZ Distribuce.

Vzhledem k povaze smluv je nutné schválení dozorcí radou KNL i NELI servis. Jedno břemeno vázne na pozemku č. 867/19, jejímž vlastníkem je KNL, druhé břemeno se týká pozemku 867/1, které nově vlastní společnost NELI servis. Obě smlouvy jsou přílohou této zprávy.

Před podpisem dodatek smlouvy se zhotovitelem PD, společností SIAL – umožnění spolupráce s GDS na úpravách projektu.

Realizace

Zahájení činností stavby ke 2. 5. 2023.

Demolice – v červenci dokončena úplná demolice nadzemní části budovy V. V současnosti se dobourávají podzemní části budovy ve vazbě na budoucí hrubé terénní úpravy pro objekt CUM. Ve stejném období byla dokončena demolice budovy autodílny, zahájena úprava fasády sousedního bytového domu a příprava na založení budovy parkovacího domu.

Úprava předpolí a atria budovy D (ONP) – v předpolí proběhly zemní práce a realizace plynovodní přípojky, v současnosti probíhají práce na nové kanalizaci. Byla vybudována nová opěrná zeď v sousedství

Lokomotivy Liberec – probíhá zásyp a pokládka drenáže. V atriu byla vybudována nová příjezdová rampa a příprava pro posuvné vchodové dveře, probíhá hydroizolace a zateplení soklu a pokládka odvodňovacích žlabů.

Parkovací dům – pokračují zemní práce včetně odstřelů a provádění záporů stavební jámy.

CUM – zahájeny zemní práce a záporové pažení

Ulice U Novostavby – dokončena rekonstrukce vodovodu a kanalizace, probíhá pokládka dlažby. Instalace nové retenční nádrže.

Jablonecká ul. – v červenci proběhly překládky inženýrských sítí – dokončeno.

Husova ul. – dokončeno zkapacitnění vodovodu, probíhá finální úprava povrchů – finalizace do 31. 8.

Různé

Během provádění sond stávajících inženýrských sítí bylo zjištěn havarijný stav kanalizace v Kristiánově ulici (úsek od ul. Jablonecká po budovu D – ONP). Po předání informace se provozovatel kanalizace (SČVAK) rozhodl pro okamžitou rekonstrukci. Dle informací se rekonstrukce odehraje v termínu 4. 9. – 15. 10. 2023. Tyto práce budou mít vliv na provádění stavební činnosti GDS a mohou vést k posunutí termínu dokončení stavby.

Pokračují jednání mezi zástupci KNL a GDS k možnosti prodloužení termínu dokončení stavby z důvodu složitosti hrubých terénních úprav pro objekty parkovacího domu i CUM. V současnosti se řeší nesoulad v odhadu objemu těženého materiálu pomocí odstřelů mezi dodavatelem stavby, technickým dozorem a zhotovitelem geologického průzkumu.

Financování

Zdroje dle subjektu:

LK:	2 099 445 000,- Kč (60,51%)
SML:	185 948 000,- Kč (5,36%)
MT:	54 526 000,- Kč (1,57%)
MF (Město Frýdlant):	8 745 205,- Kč (0,25%)
KNL:	971 000 000,- Kč (27,99%)
Dotace IROP:	150 000 000,- Kč (4,32%)

Současné kalkulované celkové zdroje financování projektu v částce cca 3,47 mld. Kč.

Výdaje projektu

Projekt eviduje výdaje za rok 2023 (k 31. 7.) ve výši cca 58,3 mil. Kč (bez DPH).

Celkové výdaje od zahájení projektu ve výši cca 160,2 mil. Kč (bez DPH).

Očekávané kroky a milníky projektu

- Dokončení demolic budovy V září 2023
- Dokončení nového vchodu ONP prosinec 2023
- Převzetí parkovacího domu a EC 1.Q/2025
- Převzetí stavby 3.Q/2026



3. Zpráva o obchodní a investiční činnosti KNL za 1-7/2023

Zpráva pro jednání představenstva a dozorčí rady KNL, a.s.

Informace o investičně – obchodní činnosti za období leden - červenec roku 2023.

srpen 2023

Ing. Mgr. Milan Trpišovský, LL. M., MBA

Informace o činnosti obchodně investičního úseku za období leden – červenec 2023 a aktuálním současném stavu v investičních projektech.

Předkládáme zprávu obchodně investičního ředitele o činnosti obchodně investičního úseku KNL, a.s. a plnění investiční a neinvestičních výdajů na projekty za období leden až červenec roku 2023. Investiční činnost v roce 2023 za dané období, reflektovala současný ekonomický stav nemocnice se zohledněním nejdůležitějších rizik, zvláště pak současnou „post covidovou“ situaci ve zdravotnictví.

Celkový objem vlastních finančních prostředků do investiční politiky nemocnice ovlivňují především připravované investiční projekty. Zvláště pak investice do výstavby Centra urgentní medicíny a vyhlášených výzev ve zdravotnictví, spolufinancovaných z evropských dotačních fondů, v rámci dotačních programů REACT – EU, IROP II, který je plánovaný na finanční období 2021 – 2027 a Národního plánu obnovy.

V oblasti stavebních výdajů se jedná především o úspěšné zvládnutí soutěže na zhotovitele stavby objektu CUM a jeho následné zahájení v dubnu letošního roku, což je prioritním programem Krajské nemocnice Liberec, a. s. včetně vyvolaných problémů, které komplikují realizaci tohoto projektu – dořešení nedostatku parkovacích míst pro zaměstnance po dobu výstavby, přemístění zásobování zdravotnickým materiálem do náhradních prostor po dobu výstavby – do objektu bývalé Textilany a přemístění závodové dopravy také do náhradních prostor. K stavebním investicím přibyla i příprava nových investic do našich dvou nemocnic, jedná se o dokončení prováděcích projektových dokumentací na rekonstrukci a humanizaci areálu nemocnic v Turnově a Frýdlantu.

Návrh objemu investičních a neinvestičních výdajů z vlastních zdrojů bez kofinancování pro rok 2023 je v celkové výši 167 000,- tis. Kč. Výdajovou stránku rozpočtu nemocnice výrazně ovlivňuje úspěšnost schválených žádostí o dotaci Krajské nemocnice Liberec, a. s. v rámci výzev REACT – EU (celkové výdaje výzev 693 101,- tis. Kč, z toho dotace činí 570 884,- tis. Kč a kofinancování – vlastní zdroje KNL, a.s. 122 216,- tis. Kč).

1 Čerpání dotačních titulů – stav ke dni 31. 7. 2023

2 Výzkumné projekty

Kompletní agenda výzkumných projektů byla předána k administraci Středisku pro vědu a výzkum. Jednalo se o šest projektů v různém stádiu realizace:

- Duální protidestičková léčba pacientů s akutním infarktem myokardu v kardiogenním šoku.
- Vztah origa meningiomu k arachnoidálním membr., rozsahu resekce a chirurgickým rizikům.
- Mechanika tepenné delaminace a šíření trhliny chirurgickým rizikům.
- Integrované řešení v intenzivní péči pro sledování vlivu polohování na funkce plic v reálném čase.
- Katetrizační ablace vs. modifikace rizikových faktorů NU 21-02-00388.
- Využití vysokofrekvenčního EKG k predikci negativní remodelace levé komory srdeční při chronické kardiostimulaci NU 21-02-00584.

3 Průběžné roční monitorovací zprávy podané v roce 2023 pro ukončené projekty

Zvýšení kvality návazné péče v KNL, a.s. - I

CZ.06.2.56/0.0/0.0/16_043/0001208

- 21. 4. 2023 byla podána v pořadí 4. Monitorovací zpráva o zajištění udržitelnosti projektu, která byla ze strany CRR schválena bez připomínek.

Zvýšení kvality návazné péče v KNL, a.s. - II

CZ.06.2.56/0.0/0.0/16_043/0001224

- 24. 3.2023 byla podána v pořadí 4. Monitorovací zpráva o zajištění udržitelnosti projektu, která byla ze strany CRR schválena bez připomínek.

Nemocniční informační systém pro Krajskou nemocnici Liberec, a. s.

CZ.06.3.05/0.0/0.0/16_034/0005486

- 15. 5. 2023 byla podána v pořadí 2. Monitorovací zpráva o zajištění udržitelnosti projektu, která byla ze strany CRR schválena bez připomínek.

Rekonstrukce a rozšíření oddělení psychiatrie KNL, a.s. v budovách I a E

CZ.06.3.56/0.0/0.0/16_048/0002540

- 30. 6. 2023 byla podána v pořadí 2. Monitorovací zpráva o zajištění udržitelnosti projektu, která byla ze strany CRR schválena bez připomínek.

Oranžové hřiště _Školní 430, Králův Háj

OH23_13 - Dne 4. 8. 2023 byla podána v pořadí 10. (závěrečná) Monitorovací zpráva o zajištění udržitelnosti projektu.

9 IROP II - programové období 2021-2027 - evoluce

Krajské nemocnice Liberec, a.s. se nejvíce týkají tyto specifické cíle - specifický cíl 1.1 eGovernment a kybernetická bezpečnost a specifický cíl 4. 3. – zajišťování rovného přístupu ke zdravotní péči a posílení odolnosti systémů zdravotní péče včetně primární péče a podpora přechodu od institucionální péče k rodině a komunitně založené péči.

Specifický cíl 4.3.

Aktivity směřující k naplnění tohoto specifického cíle:

11 Primární péče

Vznik a modernizace sítě urgentních příjmů, včetně podpory lékařské pohotovostní služby.

12 Integrovaná péče, integrace zdravotních a sociálních služeb

Integrovaná onkologická, perinatologická a gerontologická péče ve všeobecných nemocnicích (přístrojové vybavení);

Psychiatrická péče (výstavba, modernizace a rekonstrukce zařízení pro poskytování komunitní péče v rámci deinstitucionalizace psychiatrických oddělení ve všeobecných a psychiatrických nemocnicích); Následná a dlouhodobá péče včetně péče paliativní a hospicové (infrastruktura, vybavení poskytovatelů domácí péče, vybudování kontaktních, poradenských a koordinačních míst paliativní a hospicové péče, modernizace a rekonstrukce lůžkových oddělení poskytujících následnou a dlouhodobou péči, zázemí a materiální vybavení mobilních hospicových a paliativních týmů, modernizace lůžkových hospiců a paliativních jednotek ve všeobecných nemocnicích).

13 Podpora ochrany veřejného zdraví

Rozvoj kapacit zdravotních ústavů, krajských hygienických stanic a klinik infekčních onemocnění, včetně podpory rozvoje odběrových míst a laboratoří (infrastruktura a přístrojové vybavení). Návrh alokací je uveden v tabulce č. 1.

Tabulka č. 1: Tabulka z prezentace IROP 30. 11. 2021

SC	aktivita	% ze SC	Celkem alokace EFRR v Kč
SC 4.2	sociální bydlení	30,0%	2 903 881 453 Kč
SC 4.2	sociální služby	70,0%	6 775 723 391 Kč
SC 4.3	urgentní příjmy	38,0%	3 888 199 851 Kč
SC 4.3	integrováná péče	23,5%	2 404 544 644 Kč
SC 4.3	psychiatrie	9,0%	920 889 438 Kč
SC 4.3	paliativa	6,0%	613 926 292 Kč
SC 4.3	hygiena	23,5%	2 404 544 644 Kč

V níže uvedených tabulkách č. 2 a č. 3 Vám předkládáme současné návrhy na rozdělení alokace v Integrovaného regionálního operačního programu (IROP) a předpokládané rozdělení alokace na specifický cíl 4.3 Zdravotnictví.

Tabulka č. 2: Předpokládané rozdělení alokace na specifický cíl 4.3 Zdravotnictví

Podporovaná oblast	Alokace
• Urgentní příjmy	• 4 000 000 000
• Veřejné zdraví	• 2 500 000 000
• Integrovaná péče (viz rozpad níže)	• 3 732 104 869

psychiatrie	paliativa	onkologie	následná péče
900 mil. Kč	300 mil. Kč	500 mil. Kč	2,032 mld. Kč

Tabulka č. 3: Návrh rozdělení alokace v IROP II (2021 – 2027)

Informace z Národní stálé konference (NSK) - 3. 5. 2022

Start IROP II: odvislé od schválení PD ze strany EK; poté schválení kritérií hodnocení a harmonogram výzev, pak mohou začít výzvy. První výzvy se předpokládají zveřejnit snad červen 2022.

V prvním sledu (do podzimu 2022): psychiatrie, IZS-MV.

V druhém sledu (zima 2022): následná péče, paliativní péče, eHealth.

V třetím sledu (až 2023): infekční kliniky, onkologická péče, urgentní příjmy.

Okamžik vyhlášení výzvy bude zároveň okamžikem začátku příjmu projektových žádostí.

IROP nebude zveřejňovat předem avíza výzev.

Celá alokace pro programové období bude dána k dispozici v rámci jedné průběžné výzvy = průběžné vyhodnocování projektových žádostí podle data jejich registrace.

Zároveň je v plánu vyhlásit jen jednu průběžnou výzvu na celé období. To znamená, že na začátku bude stanoven objem finančních prostředků a kdo dřív podá žádost, ten má šanci na dotaci.

U atraktivních výzev se tak může stát, že jejich alokace bude zcela vyčerpána již během prvních minut po vyhlášení.

Integrovaný regionální operační program – aktuální stav

Specifický cíl 4.3: Zajišťování rovného přístupu ke zdravotní péči a posílení odolnosti systémů zdravotní péče včetně primární péče a podpora přechodu od institucionální péče k rodině a komunitně založené péči

Cílem této oblasti je zlepšit kvalitu a zvýšit dostupnost zdravotních služeb, integrované, dlouhodobé a následné péče vč. paliativní a hospicové. Pokračovat v reformě psychiatrické péče a zlepšit funkčnost systému epidemiologické bdělosti a připravenosti systému ochrany veřejného zdraví na řešení možných hrozeb v oblasti infekčních onemocnění.

Změnil se systém podávání žádostí a hodnocení projektů. Okamžik vyhlášení výzvy je zároveň okamžikem začátku příjmu projektových žádostí a IROP nezveřejňuje předem avíza výzev. Zároveň není zavedeno bodové hodnocení žádostí. Celá alokace pro programové období 2021-2027 je tedy dána k dispozici v rámci jedné průběžné výzvy = průběžné vyhodnocování projektových žádostí podle data jejich registrace. Jediným faktorem, který rozhoduje o úspěchu podané žádosti je čas registrace žádosti v systému.

Vyhlášené výzvy – aktuální stav k 31. 7. 2023

3. výzva IROP – Kybernetická bezpečnost

16. 8. 2022, 3. výzva IROP - Kybernetická bezpečnost byla vyhlášena tato výzva s celkovou alokací 602 mil. Kč a maximální výší celkových způsobilých výdajů 50 mil. na jeden projekt. Ve výzvě je registrováno 119 žádostí, s celkovým naplněním alokace 437,5 %. 22. 8. IROP oznámil ukončení příjmu žádostí vzhledem k mimořádnému zájmu o čerpání.¹ Problém s duplicitními a prázdnými projekty.² IROP se snaží řešit tento problém přijetím nových nenapravitelných kritérií. Bližší informace jsou v popisu výzvy v rámci bodu 1.8.1.

56. výzva IROP - Podpora akutní a specializované lůžkové psychiatrické péče - SC 4.3 (MRR)

¹ <https://irop.mmr.cz/cs/ostatni/web/novinky/ukonceni-prijmu-zadosti-do-3-vyzvy-irop-kybernetic>

² <https://irop.mmr.cz/cs/pro-media/tiskove-zpravy/mmr-vylouci-duplicitni-zadosti-v-dotacnim-programu>

Alokace: 524 mil. Kč (445 mil. Kč ERDF + 79 mil. Kč SR), maximální výše celkových způsobilých výdajů na jeden projekt je 150 mil. Kč.

Vyhlášení: 26. 03. 2023, příjem žádostí od 12. 09. 2023.

Výzva byla vyhlášena 26. 3. 2023, ale poté došlo 24. 4. 2023 k revizi textu výzvy a z tohoto důvodu k odložení termínu pro zpřístupnění formuláře pro vyplnění žádosti o dotaci. Následně byl 24. 5. 2023 oznámen další posun z důvodu další plánované revize textu výzvy. Důvodem byla mj. plánovaná revize dokumentace, kterou musí žadatelé posílat k posouzení na Ministerstvo zdravotnictví za účelem vydání kladného stanoviska v návaznosti na aktuální potřeby v oblasti dětské psychiatrické péče. ŘO IROP poté 20. 6. 2023 oznámil revizi výzvy, která se týkala úpravy kritérií pro dětskou akutní lůžkovou psychiatrickou péči a s tím související aktualizace Podkladů pro vydání stanoviska Ministerstva zdravotnictví. Dále došlo k aktualizaci finančních limitů u stavebních projektů a k posunu data zahájení příjmu žádostí a zpřístupnění formuláře žádostí o podporu v MS2021+ na 12. 9. 2023.

Připravované výzvy – předpoklad k 31. 7. 2023

Specifický cíl 4.3: Zajišťování rovného přístupu ke zdravotní péči a posílení odolnosti systémů zdravotní péče včetně primární péče a podpora přechodu od institucionální péče k rodině a komunitně založené péči.

91. výzva IROP - Podpora vzniku základní sítě infekčních klinik a oddělení - SC 4.3 (MRR)

Alokace: 1.249 mil. Kč (1.062 mil. Kč ERDF + 187 mil. Kč SR)

Vyhlášení: 11/2023, zahájení příjmu žádostí: 03/2024

Podpora ochrany veřejného zdraví - rozvoj kapacit klinik infekčních onemocnění, včetně podpory rozvoje odběrových míst a laboratoří (infrastruktura a přístrojové vybavení).

99. výzva IROP - Podpora integrované onkologické péče - SC 4.3 (MRR)

Alokace: 353 mil. Kč (300 mil. Kč ERDF + 53 mil. Kč SR)

Vyhlášení: 11/2024, zahájení příjmu žádostí: 12/2024

Integrovaná péče, integrace zdravotních a sociálních služeb - podpora integrované onkologické péče ve všeobecných nemocnicích (přístrojové vybavení), v komunitních zdravotních a sociálních službách.

103. výzva IROP - Vznik a modernizace urgentních příjmů - SC 4.3 (MRR)

Alokace: 2.352 mil. Kč (1.999 mil. Kč ERDF + 353 mil. Kč SR)

Vyhlášení: 06/2024, zahájení příjmu žádostí: 07/2024

Primární péče - vznik a modernizace sítě urgentních příjmů, včetně opatření usnadňující přístup marginalizovaným skupinám a podpory lékařské pohotovostní služby.

Rekonstrukce a rozšíření Oddělení dětské a adolescentní psychiatrie - Centra psychiatrie KNL, a.s.

Výzva měla být vyhlášena dne 27. 1. 2023, se zahájením příjmu žádostí 28. 3. 2023. Vzhledem ke složitému vyjednávání podmínek výzvy a na základě připomínek, byl termín vyhlášení posunut na 29. 3. 2023 se zahájením příjmu žádostí 12. 9. 2023. Po zveřejnění podmínek výzvy muselo v projektu dojít ke změnám, zejména v dispozičním uspořádání lůžkových pokojů, aby byla splněna podmínka vzniku min. 10 nových lůžek akutní péče v oboru dětská a dorostová psychiatrie a vybudování sociálních zařízení v rámci lůžkových pokojů. KNL, a.s. původně plánovala navýšení pouze 5 nových lůžek a vybudování společného sociálního zařízení na každém patře.

V tuto chvíli je vše připraveno pro podání žádosti o dotaci, pouze čekáme na vydání Stanoviska MZ ČR k projektovému záměru, které je jednou z povinných příloh Žádosti o dotaci. Žádost o vydání stanoviska

byla na MZ ČR odeslána dne 12. 7. 2023. Celková alokace výzvy je 445 739 022 Kč. Maximální výše celkových způsobilých výdajů na jeden projekt je 150 mil.

19 Národní plán obnovy

Zdraví je zásadní prioritou celé ČR. Zdravotní stav obyvatel má významný ekonomický dopad, který se projevuje v míře zaměstnanosti či zatížení zdravotního a sociálního systému. Důležitost oblasti zdraví a zároveň její provázanost s národním hospodářstvím podtrhla pandemie COVID-19, která si vyžádala zásadní omezení ve všech aspektech života.

Cílem Národního plánu obnovy v oblasti zdraví a odolnosti obyvatel je rozvoj a zvýšení dostupnosti intenzivní medicíny, specializované péče a rehabilitační péče po kritických stavech, ale také vzdělávání zdravotnických pracovníků. Zásadní pro KNL, a.s. je Pilíř 6 zdraví a odolnost obyvatel, kde je celková alokace finančních prostředků 12 441 000 tis. Kč.

Vlastníkem komponent 6.1 a 6.2 je Ministerstvo zdravotnictví a nejzazší termín plnění 30. června 2026. Vyplácení finančních prostředků je podmíněno úspěšným splněním milníků a cílů jednotlivých reforem a investic.

Program nabírá značné zpoždění oproti původnímu harmonogramu. Ministerstvo financí rozhodlo, že **DPH je způsobilým výdajem pouze pro některé organizace státu. Pro ostatní žadatele bude DPH nezpůsobilým výdajem.**³ První žádost o proplácení DPH MF zamítlo⁴, ale po dalším jednání souhlasilo, že státní rozpočet vybraným nejnákladnějším projektů DPH uhradí.⁵

Komponenta 6.1 – Zvýšená odolnost systému zdravotní péče

Cíl: Rozvoj systému vzdělávání zdravotnických pracovníků v oblasti akutní péče. Realizace systémových opatření a investic za účelem zlepšení dostupnosti péče, a to v oblasti vzdělávání a odborné přípravy zdravotnických pracovníků, včetně organizace jejich postgraduálního vzdělávání. Zvýšení dostupnosti a rozvoj komplexní rehabilitační péče pro pacienty zotavující se z kritického stavu. Větší využití vysoce specializovaných diagnostických nástrojů. Zlepšení dostupnosti léčby vážných kardiovaskulárních onemocnění, včetně transplantační medicíny. Celková alokace finančních prostředků pro tuto komponentu je 3 901 000 tis. Kč, kde komponenta obsahuje jednu reformu a tři investice – viz tabulka č. 4.

Tabulka č. 4: Obsah komponenty 6.1

Subkomponenta	fin. alokace bez DPH v mil. Kč
Reforma: 6.1.1.0 Optimalizace systému vzdělávání	100
Investice: 6.1.1.1 Vznik simulačního centra intenzivní medicíny / Posílení a rozvoj kapacit simulačních center	722,75

³ <https://www.zdravotnickyydenik.cz/2022/08/zdravotnictvi-zada-vladu-o-penize-na-dph-pro-projekty-narodniho-planu-obnovy-bez-teto-dotace-nelze-postavit-nova-specializovana-centra/>

⁴ <https://www.zdravotnickyydenik.cz/2022/08/studena-sprcha-z-ministerstva-financi-penize-na-zaplaceni-dph-u-projektu-narodniho-planu-obnovy-by-melo-zdravotnictvi-najit-ve-svych-zdrojich/>

⁵ <https://www.zdravotnickyydenik.cz/2022/11/dph-u-vybranych-projektu-z-planu-obnovy-zaplaci-stat-rekl-poslancum-valek/>

Investice: 6.1.2 Rehabilitační péče pro pacienty po kritických stavech	1 900
Investice: 6.1.3 Rozvoj vysoce specializované péče - vybudování centra kardiovaskulární a transplantační medicíny	1 280

Komponenta 6.2 – Národní plán na posílení onkologické prevence a péče

Cílem této komponenty je zvýšit odolnost systému onkologické prevence a péče, který je zatížen dlouhodobými negativními dopady pandemie COVID-19 a adaptovat tento systém na budoucí krize a očekávatelný nárůst incidence nádorů a jejich pokročilých forem. Na tuto komponentu, pokud bude Krajská nemocnice Liberec, a.s. oprávněným žadatelem, cílit v rámci onkologické péče. Celková alokace finančních prostředků je 8 540 000 tis. Kč, kde tato komponenta obsahuje 2 reformy a 3 investice – viz tabulka č. 5.

Obecně

- vlastníkem komponent 6.1 a 6.2 je Ministerstvo zdravotnictví,
- MPO předložilo na vládu materiál k vnitřním revizím komponent na základě zhodnocení jejich realizovatelnosti, vývoje cenové hladiny a dalšího, a to s ohledem na eliminaci rizik,
- nejzazší termín plnění 30. června 2026,
- vyplácení finančních prostředků je podmíněno úspěšným splněním milníků a cílů jednotlivých reform a investic,**
- významné riziko: při nesplnění reform dojde ke zrušení celého Národního plánu obnovy.**
- Vyhlášení výzev v rámci Národního plánu obnovy je plánováno na konec 1. poloviny roku 2023, případně během 2. poloviny uvedeného roku.
- MPO by mělo do 17. 5. členy NSK (jejímiž členy z našeho regionu jsou Mgr. Ondřej Havlíček za Asociaci euroregionů ČR a pan Otta z KULK za RSK LK) informovat o realitě plnění milníků a cílů NPO a o možných důsledcích, které z případného neplnění vyplynou.
- Pro informaci o jednotlivých programech v rámci EU fondů (IROP II a NPO) – tzn. alokací, stavu výzev, implementace atd. jsme Vám předložili i v přílohách v minulých zprávách.

Tabulka č. 5: Obsah komponenty 6.2

Subkomponenta	fin. alokace bez DPH v mil. Kč
Reforma: 6.2.1 Národní onkologický program ČR - NOP ČR 2030	0
Reforma: 6.2.2 Podpora a zvyšování kvality preventivních screeningových programů	400

Investice: 6.2.3 Vybudování Českého onkologického institutu (ČOI) / Vybudování Motolského onkologického centra	3 720
Investice: 6.2.4 Rozvoj vysoce specializované hematoonkologické a onkologické péče	3 500
Investice: 6.2.5 Vznik a rozvoj Centra prevence a infrastruktury pro inovativní a podpůrnou péči Masarykova onkologického ústavu	826

Národní plán obnovy – aktuální stav

Vlastníkem komponent 6.1 a 6.2 je Ministerstvo zdravotnictví a nejzazší termín plnění 30. června 2026. Vyplácení finančních prostředků je podmíněno úspěšným splněním milníků a cílů jednotlivých reforem a investic. Existuje zde významné riziko, že při nesplnění reforem dojde ke zrušení celého Národního plánu obnovy a zastavení projektů v realizaci.⁶

Vyhlášení výzev v rámci Národního plánu obnovy bylo plánováno nejdříve na konec roku 2021 a později na konec 1. poloviny roku 2022, případně během 2. poloviny uvedeného roku. Zatím nedošlo k vyhlášení žádné výzvy a harmonogram výzev je stále bez uvedení konkrétních měsíců pro vyhlášení výzev. Program tak nabírá zpoždění oproti původnímu harmonogramu.

Aktuální rozhodnutí MF je, že DPH je způsobilým výdajem pouze pro organizace státu. Pro ostatní bude DPH nezpůsobilým výdajem.⁷

Připravované výzvy (předpoklad)

Vlastníkem komponent 6.1 a 6.2 je Ministerstvo zdravotnictví a nejzazší termín plnění 30. června 2026. Vyplácení finančních prostředků je podmíněno úspěšným splněním milníků a cílů jednotlivých reforem a investic. Vyhlášení výzev v rámci Národního plánu obnovy bylo plánováno nejdříve na konec roku 2021 a později na konec 1. poloviny roku 2022, případně během 2. poloviny uvedeného roku. Aktuálně jsou vyhlášeny výzvy pro jednoho konkrétního oprávněného příjemce a první otevřená výzva č. 6 byla vyhlášena až 6. ledna a vzápětí vydalo Ministerstvo zdravotnictví informaci, že dojde k revizi výzvy a doposud nebyla revize vydána. Program tak nabírá **značné zpoždění oproti původnímu harmonogramu.**

Ministerstvo financí rozhodlo, že **DPH je způsobilým výdajem pouze pro některé organizace státu. Pro ostatní žadatele bude DPH nezpůsobilým výdajem.**⁸ První žádost o proplácení DPH MF zamítlo⁹, ale po dalším jednání souhlasilo, že státní rozpočet vybraným nejnákladnějším projektů DPH uhradí.¹⁰

Vyhlášené výzvy

Výzva č. 6: Podpora rehabilitační péče pro pacienty po kritických stavech – podpora sítě pracovišť komplexní rehabilitace

⁶ <https://www.zdravotnickyydenik.cz/2022/07/ministerstvo-zdravotnictvi-nemusi-stihnout-vcas-proinvestovat-penize-z-planu-obnovy-upozornuje-rezort-financi-hrozi-tak-ze-o-ne-prijde/>

⁷ <https://www.zdravotnickyydenik.cz/2022/08/zdravotnictvi-zada-vladu-o-penize-na-dph-pro-projekty-narodniho-planu-obnovy-bez-teto-dotace-nelze-postavit-nova-specializovana-centra/>

⁸ <https://www.zdravotnickyydenik.cz/2022/08/zdravotnictvi-zada-vladu-o-penize-na-dph-pro-projekty-narodniho-planu-obnovy-bez-teto-dotace-nelze-postavit-nova-specializovana-centra/>

⁹ <https://www.zdravotnickyydenik.cz/2022/08/studena-sprcha-z-ministerstva-financi-penize-na-zaplaceni-dph-u-projektu-narodniho-planu-obnovy-by-melo-zdravotnictvi-najit-ve-svych-zdrojich/>

¹⁰ <https://www.zdravotnickyydenik.cz/2022/11/dph-u-vybranych-projektu-z-planu-obnovy-zaplaci-stat-rekl-poslancum-valek/>

Výzva byla vyhlášena 6. ledna 2023.¹¹ Plné znění výzvy je v odkaze níže.¹² Ministerstvo zdravotnictví zveřejnilo dne 10. ledna informaci, že *Vzhledem k množství dotazů dochází v současné době k revizi vyhlášené 6. výzvy. Aktualizovaná výzva bude zveřejněna v nejbližších dnech. Termín podání žádostí o poskytnutí dotace bude o příslušnou dobu prodloužen.*

Výzva č. 7: Podpora rehabilitační péče pro pacienty po kritických stavech – podpora péče léčebné rehabilitace v rámci poskytovatelů vysoce specializované cerebrovaskulární a traumatologické péče I. typu

Výzva byla vyhlášena 30. června 2023.¹³ Plné znění výzvy je v odkaze níže.¹⁴ Termín ukončení příjmu žádostí o poskytnutí dotace je 16. 10. 2023. Alokace výzvy 743 mil. – max. výše způsobilých výdajů na jednoho žadatele je 49,5 mil. Dotace 100% - spoluúčast ve výši DPH.¹⁵

Aktivita A

Účelem aktivity A je vytvoření a vybavení jednotek intenzivní neurorehabilitace v přímé návaznosti na centra vysoce specializované traumatologické péče I. typu pro dospělé a děti a/nebo na centra vysoce specializované cerebrovaskulární péče. Jednotka intenzivní neurorehabilitace musí mít zajištěnou návaznost na akutní a následnou léčebně rehabilitační péči, která zahrnuje specializované rehabilitační programy (kranioprogram, spinální program).

Léčebně rehabilitační péče na těchto jednotkách je/bude pacientům poskytována ve fázi akutního onemocnění a je zaměřena na zjištění, zda má pacient potenciál na zlepšení. Pracoviště musí být schopné zajistit komplexní péči včetně komplementu intenzivní péče.

Povinnost žadatele je dosáhnout navýšení roční kapacity počtu ošetření pacientů po kritických stavech na jednotkách neurorehabilitační péče min. o 10 %;

Aktivita B

Účelem aktivity B je vybavení jednotek pro následnou léčebně rehabilitační péči o dospělé a/nebo dětské pacienty v rámci poskytovatelů, kteří mají statut centra vysoce specializované cerebrovaskulární či traumatologické péče I. typu pro dospělé a/nebo děti.

Podpořená léčebně rehabilitační péče v aktivitě B je určena pro pacienty mimo neurorehabilitační jednotky uvedené v aktivitě A.

Péče může být navázána na vysoce specializovanou cerebrovaskulární či traumatologickou péči I. typu pro dospělé nebo děti, ale tato návaznost není v rámci podporovaných projektů vyžadována.

Jeden žadatel může předložit až dva projekty, každý zaměřený na jinou aktivitu.

Povinnost žadatele je dosáhnout navýšení roční kapacity počtu ošetření pacientů po kritických stavech pro dospělé a/nebo děti min. o 10 %;

Oprávnění žadatelé:

Poskytovatelé zdravotních služeb, kteří jsou držiteli statutu centra vysoce specializované traumatologické péče I. typu pro dospělé a/nebo děti nebo statutu centra vysoce specializované

¹¹ <https://www.mzcr.cz/vyzva-k-predkladani-zadosti-o-podporu-v-ramci-narodniho-planu-obnovy-c-6-s-nazvem-podpora-rehabilitacni-pece-pro-pacienty-po-kriticky-ch-stavech-podpora-site-pracovist-komplexni-re/>

¹² https://www.mzcr.cz/wp-content/uploads/2023/01/Text_6_vyzvy-NPO-6.1.docx

¹³ <https://www.mzcr.cz/vyzva-k-predkladani-zadosti-o-podporu-v-ramci-narodniho-planu-obnovy-c-6-s-nazvem-podpora-rehabilitacni-pece-pro-pacienty-po-kriticky-ch-stavech-podpora-site-pracovist-komplexni-re/>

¹⁴ https://www.mzcr.cz/wp-content/uploads/2023/01/Text_6_vyzvy-NPO-6.1.docx

¹⁵ <https://www.mzcr.cz/vyzva-k-predkladani-zadosti-o-podporu-v-ramci-narodniho-planu-obnovy-c-7-s-nazvem-podpora-rehabilitacni-pece-pro-pacienty-po-kriticky-ch-stavech-podpora-lecebne-rehabilitace-v-ramci/>

cerebrovaskulární péče (dle zákona č. 372/2011 Sb., o zdravotních službách a podmínkách jejich poskytování ve znění pozdějších předpisů), bez ohledu na právní formu.

Výzva č. 8: Rozvoj vysoce specializované hematoonkologické a onkologické péče

Výzva byla vyhlášena 24. 5. 2023. Termín ukončení příjmu žádostí o poskytnutí dotace je 15. 9. 2023. Alokace výzvy 3,49 mld. – z toho pro KNL, a.s. vyčleněno 147,9 mil. Dotace 100% - spoluúčast ve výši DPH.

Zvýšení kapacity pokročilých molekulárně biologických metod umožňujících personalizovanou cílenou terapii, které zahrnuje především přípravu infrastruktury pro zavedení metod buněčné terapie do klinické praxe – zajištění prostor pro různé fáze přípravy produktů buněčné terapie, zajištění prostorových a technických podmínek pro bezpečnou aplikaci nových léčiv a moderních léčebných postupů, zajištění podmínek pro realizaci různých stupňů izolačních režimů u imunodeficitních pacientů s možností kontinuální monitorace pacientů, podpora cílené buněčné a genové léčby nádorových chorob hematopoetické a lymfatické tkáně v rámci HOC.

Zvýšení kvality dostupnosti cílené personalizované léčby, tzn. pokročilých metod radioterapie a pokročilých chirurgických metod, včetně miniinvazivní chirurgie, která zahrnuje přípravu infrastruktury pro rozšíření metod inovativní diagnostiky a léčby, dále zkvalitnění podmínek pro diagnostiku a léčbu vzácných dědičných a získaných potenciálně nádorových a nádorových chorob hematopoetické a lymfatické tkáně v dětství a dospělosti.

Oprávnění žadatelé:

Subjekty poskytující veřejnou službu v oblasti zdravotní péče – poskytovatelé zdravotní péče podle zákona č. 372/2011 Sb., o zdravotních službách a podmínkách jejich poskytování.¹⁶

- komplexní onkologická centra (KOC) – poskytovatel lůžkové péče definovaný ve Věstníku MZ ČR, částka č. 7/2020, resp. 8/2020, jakožto centrum vysoce specializované péče pro dospělé i pro děti vč. spolupracujících subjektů

- hematoonkologická centra (HOC) – poskytovatel lůžkové péče definovaný ve Věstníku MZ ČR č. 7/2020 (centrum vysoce specializované hematoonkologické péče pro dospělé a pro děti)

Cílem aktivity je rozvoj vysoce specializované péče v Komplexních onkologických centrech a Centrech vysoce specializované hematoonkologické péče prostřednictvím podpory rozvoje diagnostiky a léčby specifických typů onkologických diagnóz za pomoci špičkových technologií.

KNL, a.s. bude v rámci této výzvy usilovat o pořízení tří lineárních urychlovačů, se souhrnným limitem pořízení do 180 mil., a to s ohledem k pevně stanovené alokaci 150 mil. pro naši nemocnici. Pokud se v rámci výběrového řízení nepodaří vysoutěžit požadovaný počet urychlovačů do výše zmíněného limitu, bude muset být počet pořizovaných lineárních urychlovačů snížen o jeden.

25 REACT – EU

Projekty v rámci programu REACT - EU

Na základě návrhu nařízení Evropské komise (EK) ze dne 28. května 2020, tzv. REACT-EU, který má vést k posílení schopnosti členských států reagovat na krizi související s pandemií COVID-19, bude členským státům dodatečně k ESIF přiděleno celkem 47,5 mld. EUR. Iniciativa REACT-EU je nástrojem politiky soudržnosti pro ekonomickou a sociální obnovu EU po koronavirové pandemii. Cílem je vyrovnat asymetrie a disparity vzniklé v členských zemích v důsledku šíření koronaviru a opatření proti němu. Dne

¹⁶<https://www.mzcr.cz/vyzva-k-predkladani-zadosti-o-podporu-v-ramci-narodniho-planu-obnovy-c-8-s-nazvem-rozvoj-vysoce-specializovane-hematoonkologicke-a-onkologicke-pecce/>

14. ledna 2021 byla Monitorovacím výborem IROP schválena revize Programového dokumentu IROP ve verzi 2.0. Jedná se o podstatnou revizi Programového dokumentu IROP, která do stávajících specifických cílů včleňuje nový specifický cíl 6. 1. REACT-EU v souvislosti s dodatečně poskytnutými finančními prostředky z Evropské unie prostřednictvím nového investičního nástroje REACT-EU na pomoc s bojem proti pandemii covid-19 a zvýšení odolnosti proti obdobným hrozbám. Mimořádné dodatečné zdroje, určené na pomoc při podpoře zotavení z krize v souvislosti s pandemií covid-19 a přípravě ekologického, digitálního a odolného oživení hospodářství v EU, byly České republice přiděleny pro rok 2020 ve výši cca 21,7 mld. Kč dle aktuálního kurzu CZK/EUR. V rámci programu REACT-EU došlo 15. 4. 2021 k vyhlášení následujících výzev:

Prioritní osa A - výzva č. 98 – „Rozvoj, modernizace a posílení odolnosti páteřní sítě poskytovatelů zdravotní péče s ohledem na potenciální hrozby“. Výzva je zaměřena na rozvoj a modernizaci pracovišť v návaznosti na standardizovanou síť urgentních příjmů – JIP, ARO, operační sály, intervenční a diagnostická pracoviště. Alokace cca 7.982 mil. Kč.

Prioritní osa B - výzva č. 99 – „Rozvoj a zvýšení odolnosti poskytovatelů péče o zvláště ohrožené pacienty“. Výzva je zaměřena na rozvoj péče o zvláště ohrožené pacienty (onkologické pacienty, kardiologické pacienty, pacienty se zvláště závažnou obezitou, pacienty, jejichž zdravotní stav vyžaduje doléčení v lůžkovém zdravotnickém zařízení a osoby s duševním onemocněním). Alokace cca 5.526 mil. Kč.

Prioritní osa C - výzva č. 100 – „Zvýšení připravenosti subjektů zapojených do řešení hrozeb“. Výzva je zaměřena na rozvoj významných laboratorních kapacit a infektologických pracovišť nemocnic. Alokace cca 1.492 mil. Kč.

Ve výzvě č. 98 byl příjem žádostí zahájen dne 5. 5. 2021, v 14:00 a alokace této výzvy byla vyčerpána již v prvních dvou vteřinách. Po splnění formálních náležitostí a podmínek přijatelnosti projektu je jediným kritériem pro přidělení dotace čas podání projektové žádosti. Krajská nemocnice Liberec, a. s. v této výzvě podala dva projekty:

- | | | |
|---|--|--------------------------|
| • | | Vybavení |
| | pro robotickou miniinvazivní technologii: | 72.576.363,40 Kč |
| • | | Vybavení |
| | pro posílení páteřní sítě KNL, a.s.: | 351.308.011,83 Kč |

Obě žádosti prošly kontrolou, splnily podmínky přijatelnosti a formálních náležitostí. Poskytovaná výše dotace 100%.

Celkem bylo zaregistrováno 112 žádostí v celkovém objemu 19 171 534 619,- Kč.

- ŘO IROP provedl revizi výzvy č. 98., která se týká navýšení alokace výzvy z Evropského fondu pro regionální rozvoj o 3 526 028 626 Kč na celkovou částku 11 508 059 639 Kč. K navýšení alokace výzvy došlo po dohodě s Ministerstvem zdravotnictví a Asociací krajů ČR.
- Důvodem bylo zajištění širšího rozsahu regionální podpory projektů předložených do výzvy č. 98, a tím i zajištění širší podpory zdravotní péče zajišťované v rámci páteřní sítě.

Do této zvýšené finanční alokace se vejde projekt: „**Vybavení pro robotickou miniinvazivní technologii, 72.576.363,40 Kč**“.

- Ministerstvo pro místní rozvoj dále po vzájemné dohodě s Ministerstvem zdravotnictví a Asociací krajů ČR, oznámilo 14. 5. 2021, že dojde k navýšení alokace výzvy č. 98 o 5,5 miliardy z plánované druhé tranše. Předpokládá se, že k tomuto navýšení dojde v průběhu měsíce září - října.

Do této druhé navýšené alokace se vejde projekt: „**Vybavení pro posílení páteřní sítě KNL, a.s., 351.308.011,83 Kč**“.

Pokud dojde k navýšení alokace finančních prostředků, oba projekty z 98. výzvy budou financovány ve výši 100% dotace.

Následně bude vydán právní akt, tj. bude schválena a potvrzena požadovaná výše dotace.

Termín pro zahájení příjmu žádostí ve výzvě č. 99 byl původně stanoven na 14. 5. 2021, ale v den, kdy mělo dojít k zahájení příjmu žádostí, byl tento termín prodloužen do 28. 5. 2021. Zároveň bylo oznámeno, že dojde k revizi výzvy č. 99 a č. 100. Termín pro příjem žádostí ve výzvě č. 100 byl prodloužen do 15. 6. 2021 (14:00).

Dne 26. 5. 2021 byl prodloužen i termín pro zahájení příjmu žádostí ve výzvě č. 99, a to na 15. 6. 2021 (10:00). Dne 15. 6. 2021 byl u obou výzev posunut termín pro podání žádosti na 29. 6. 2021 a dne 1. 7. 2021 byl tento termín stanoven na konečné datum - 29. 7. 2021.

Dne 22. 7. 2021 došlo k revizi obou výzev.

Výzva č. 99 – došlo k snížení míry financování z Evropského fondu pro regionální rozvoj na 70 % a 30% tvoří vlastní prostředky žadatele. Finanční limity na jednotlivé projekty byly sníženy z 250 mil. Kč na 150 mil. Kč.

Dále MMR ČR přistoupilo k odstranění aktivit Podpora péče o pacienty, jejichž zdravotní stav vyžaduje doléčení v lůžkovém zdravotnickém zařízení a Podpora péče o osoby s duševním onemocněním, s jejichž podporou je počítáno v IROP 2021-2027. Z tohoto důvodu nebyla podána připravená žádost na projekt „Péče o pacienty následné rehabilitační péče v KNL“.

Výzva č. 100 - došlo k snížení míry financování z Evropského fondu pro regionální rozvoj na 70 %. 30% tvoří vlastní prostředky žadatele. Finanční limity na jednotlivé projekty byly sníženy z 200 mil. Kč na 60 mil. Kč.

Krajská nemocnice Liberec, a. s. podala ve výzvě č. 99 a č. 100, tyto projekty:

Výzva č. 99:

- **Rozvoj péče o onkologické pacienty v KNL, a.s. - PET/CT: 207 417 428,09 Kč**

Příjem žádostí byl zahájen 29. 7. 2021, v 10:00. Žádost prošla kontrolou a splnila všechny podmínky přijatelnosti. Dne 13. 9. 2021 byl projekt schválen Řídicím orgánem k financování a dne 20. 9. 2021 byl vydán Právní akt.

Výzva č. 100:

- **Rozvoj laboratorní kapacity: 61 799 326,95 Kč**

Příjem žádostí byl zahájen 29. 7. 2021, v 14:00. Žádost prošla kontrolou a splnila všechny podmínky přijatelnosti. Dne 30. 9. 2021 byl projekt schválen Řídicím orgánem k financování a dne 13. 10. 2021 byl vydán Právní akt.

Souhrn přijatých projektů v rámci výzev REACT - EU

Krajská nemocnice Liberec, a.s. v rámci programu REACT-EU připravila pět žádostí, z nichž mohly být, po revizi výzvy č. 99, podány pouze čtyři, a to v celkové hodnotě 693 101 130,24 Kč. Ceny byly stanoveny na základě průzkumu trhu. Celkový přehled financování jednotlivých projektů je souhrnně uveden v tabulce č. 6.

1. Prioritní oblast A – dvě žádosti

a.		Vybavení pro
	robotickou miniinvazivní technologii	72 576 363,40 Kč
b.		Vybavení pro
	posílení páteřní sítě KNL, a.s.	351 308 011,80 Kč
	Dotace 100%	423 884 375,20 Kč
	Vlastní zdroje KNL, a.s.	0,00 Kč

2. Prioritní oblast B – jedna žádost

a.	Rozvoj péče o onkologické pacienty
v KNL, a.s. - PET/CT	207 417 428,09 Kč
Dotace 70% z max. finančního limitu 150 mil Kč	105 000 000,00 Kč
Vlastní zdroje KNL, a.s.	102 417 428,09 Kč

3. Prioritní oblast C – jedna žádost, rozdělena na 3 části

Rozvoj laboratorní kapacity	61 799 326,95 Kč
Dotace 70% z max. finančního limitu 60 mil Kč	42 000 000,00 Kč
Vlastní zdroje KNL, a.s.	19 799 326,95 Kč

Tabulka č. 6: Celkový přehled financování přijatých projektů v rámci výzev – REACT – EU

Projekt	Celkové náklady	Dotace	Vlastní zdroje
Vybavení pro robotickou miniinvazivní technologii	72 576 363,40 Kč	72 576 363,40 Kč	0,00 Kč
Vybavení pro posílení páteřní sítě KNL, a.s.	351 308 011,80 Kč	351 308 011,80 Kč	0,00 Kč
Rozvoj péče o onkologické pacienty v KNL, a.s. - PET/CT	207 417 428,09 Kč	105 000 000,00 Kč	102 417 428,09 Kč
Rozvoj laboratorní kapacity	61 799 326,95 Kč	42 000 000,00 Kč	19 799 326,95 Kč
CELKEM	693 101 130,24 Kč	570 884 375,20 Kč	122 216 755,04 Kč

28 Výzva č. 98 - Rozvoj, modernizace a posílení odolnosti páteřní sítě poskytovatelů zdravotní péče s ohledem na potenciální hrozby

Projekt č. 1 – „Vybavení pro robotickou miniinvazivní technologii“

Registrační číslo projektu: CZ.06.6.127/0.0/0.0/21_121/0016265

Celkové uznatelné náklady ve výši:	72 576 363,40 Kč vč. DPH
Z toho dotace činí 100 %:	72 576 363,40 Kč vč. DPH
Vlastní zdroje KNL, a.s. 0%:	0,00 Kč vč. DPH

Stav ke dni 31. 7. 2023

- 15. 12. 2021 byl k projektu vydán Právní akt.
- V rámci projektu je plánováno pořízení vybavení pro robotickou miniinvazivní technologii.
- U tohoto projektu jsou plánována čtyři výběrová řízení.
- Dne 5. 8. 2022 byla CRR podána „Žádost o změnu prodloužení termínu do 31. 1. 2023.“

Odůvodnění: v průběhu stavebních prací pro umístění nově pořizovaných přístrojů bylo zjištěno, že stropní konstrukce budovy jsou v havarijním stavu. Bylo tedy nutné přistoupit k větší a časově rozsáhlejší rekonstrukci než bylo původně plánováno. Z uvedeného důvodu není možné uvést pořizované přístrojové vybavení do provozu dle původně plánovaného termínu tj. do 31. 8. 2022.

- 30. 8. 2022 byla „Žádost o změnu prodloužení termínu do 31. 1. 2023“ ze strany CRR schválena.
- Jedná se o jedno-etapový projekt, který bude k 31. 1. 2023 ukončen. V termínu do 20. 2. 2023 bude podána „Žádost o platbu“. Předpokládaný termín schválení „Žádosti o platbu“ vč. přijetí dotace je 2Q/2023.
- 15. 2. 2023 byla podána Žádost o platbu. Dne 10. 3. 2023 byla ze strany CRR schválena ve 2. stupni a dne 15. 3. 2023 byla na účet KNL připsána částka 68 726 273,33 Kč. (dle kurzu € v den připsání dotace na účet)
- Projekt byl finančně ukončen a nyní je ve fázi pětiletého období udržitelnosti – do r. 2028.

Výběrová řízení – administrativa – přehled VŘ v tabulce č. 7

VŘ 001

- CRR byly předloženy dokumenty k zadávacímu řízení pro 1. – 3. fázi kontroly. Ze strany CRR bylo k zakázce vydáno kladné stanovisko.

VŘ 002

- CRR byly předloženy dokumenty k zadávacímu řízení pro 1. – 3. fázi kontroly. Nyní probíhá ze strany CRR kontrola průběhu zadávacího řízení.

VŘ 003

- CRR byly předloženy dokumenty k zadávacímu řízení pro 1. – 3. fázi kontroly. Ze strany CRR bylo 11. 2. 2023 k zakázce vydáno kladné stanovisko.

VŘ 004

- CRR byly předloženy dokumenty k zadávacímu řízení pro 1. – 3. fázi kontroly. Ze strany CRR bylo 11. 2. 2023 k zakázce vydáno kladné stanovisko.

Tabulka č. 7: Přehled stavu VŘ hrazených z dotace – projekt č. 1

Číslo VŘ	Předmět VŘ	Fáze	Hodnota VŘ z žádosti o dotaci/předpokl. hodnota vč. DPH	Vysoutěžená cena – případný rozdíl bude hrazen z fin. prostředků KNL, a.s.	Termín uzavření smlouvy s dodavatelem/Smlouva uzavřena
001	Robotický operační systém	VŘ ukončeno	64 722 688,25 Kč	62 467 919,80 Kč	1. 8. 2022
002	Robotický miniinvazivní přístroj – Mycí automat	VŘ ukončeno	1 590 999,50 Kč	1 050 885,00 Kč	21. 11. 2022
003	Robotický operační – operační stůl	VŘ ukončeno	3 617 900,-Kč	3 502 950,00 Kč	2. 9. 2022
004.1	Robotická operační - ultrazvukový přístroj	VŘ ukončeno	2 420 000,00 Kč	1 733 930,00 Kč	22. 11. 2022

004.2	Robotická operativa _záznamové zařízení	VŘ ukončeno	224 775,65 Kč	538 126,93 Kč	9. 11. 2022
	CELKEM		72 576 363,40 Kč	69 293 811,73 Kč	

- Cena je uvedena dle faktury v Kč v den UZP. Výše dotace se bude odvíjet od kurzu Eura v den připsání dotace na účet KNL, a.s.

Projekt č. 2 – „Vybavení pro posílení páteřní sítě KNL, a.s.“

Registrační číslo projektu: CZ.06.6.127/0.0/0.0/21_121/0016301

Celkové uznatelné náklady ve výši	351 308 011,83 Kč vč. DPH
Z toho dotace činí 100 %	351 308 011,83 Kč vč. DPH
Vlastní zdroje KNL, a.s. 0%	0,00 Kč vč. DPH

Stav ke dni 31. 7. 2023

- Dne 16. 12. 2021 byl vydán Právní akt.
- V rámci projektu je plánováno pořízení přístrojového vybavení pro KNL.
- U tohoto projektu bylo plánováno 20 výběrových řízení. Nyní je jich 25, kdy se jedná o opakovaná výběrová řízení, popř. výběrové řízení bylo rozděleno na 2 samostatná.
- Průběžně budou zahájena výběrová řízení na dodávku jednotlivých přístrojů, jako např. operační stoly a mikroskopy, anesteziologické přístroje, echokardiograf, laparoskopické věže, endoskopické vybavení, RTG, MR, litotryptor, skiografie, neuronavigace apod.,
- 23. 5. 2022 z důvodů nediskriminace uchazečů bylo CRR požádáno o rozdělení plánovaného VŘ 10 - C-ramena tj. (COS PIO – 2x, COS PCHO Urol – 1x, TOC- 1x) na dvě samostatná VŘ. VŘ 10 nebude realizováno a vzniknou dvě nová samostatná VŘ tj. VŘ 21 - 3 C ramena (COS PIO – 2x, COS PCHO Urol – 1x) a VŘ 22 -C rameno -TOC 1x. Tato žádost byla ze strany CRR přijata a akceptována.
- VŘ 21 „C-ramena 3 ks (COS PIO-2x, COS PCHO Urol)“ bylo úspěšně zrealizováno a uhrazené výdaje ve výši 7 623 000,00 Kč byly proplaceny v rámci 2. ŽoP.
U VŘ 22 však ještě došlo k následující změně:
VŘ 22 „C-rameno TOC 1x“ bylo nakonec 3. 7. 2023 vypsáno společně s VŘ 11 „3D C-rameno“ v rámci jedné veřejné zakázky VZ0027 rozdělené na části ve smyslu ust. §35 a §101 ZZVZ.
Část 1 s názvem „C-rameno“ je v systému označena jako 0027.001 a část 2 s názvem „3D C-rameno“ je v systému označena jako 0027.002.
- 23. 9. 2022 byla CRR podána Žádost o změnu finančního plánu a změny přístrojů. Za plánované zařízení tj. Skiaskopicko-skiografický komplet 001 bude pořízen SPECT 025. Tato Žádost o změnu byla dne 7. 10. 2022 ze strany CRR akceptována.
- 29. 4. 2022 byla podána 1. Žádost o platbu ve výši 25 328 589,99 Kč. Dne 17. 6. 2022 byla na účet KNL, a.s. tato finanční částka připsána.
- 11. 10. 2022 byla podána 1. Žádost o platbu ve výši 16 695 580,- Kč Dne 15. 11. 2022 byla na účet KNL, a.s. tato finanční částka připsána.

- 14. 3. 2023 byla na CRR podána Žádost o změnu s aktualizací finančního plánu a etap, které byly sloučeny (dle skutečného postupu výběrových řízení a dodávek přístrojů). Žádost o změnu byla dne 3. 4. 2023 ze strany CRR schválena.
- 19. 7. 2023 byla podána 3. Žádost o platbu, ve výši 26 951 540,- Kč, která byla ze strany CRR dne 3. 8. 2023 schválena.

Výběrová řízení – administrativa - přehled VŘ v příloze č. 1

VŘ 001 - Skioskopicko-skiagrafický komplet

- V rámci Žádosti o změnu nebude pořízen Skioskopicko-skiagrafický komplet, ale SPECT – viz VŘ pod pořadovým číslem 025.
- Přístroj SPECT byl instalován do nového pavilonu nukleární medicíny.

VŘ 002 - Skiografie

- Ze strany CRR bylo vydáno kladné stanovisko 1. - 3. fáze kontroly zadávací dokumentace.
- Uplatněné výdaje jsou součástí 2. Žádosti o platbu. Uplatněné výdaje byly proplaceny.

VŘ 003 – Neuronavigace

- Zadávací řízení na veřejnou zakázku bylo zahájeno v 06/2023, zatím neukončeno.
- Ze strany CRR probíhá kontrola 1. fáze VŘ.

VŘ 004 - Operační mikroskop

- Ze strany CRR proběhla kontrola 1. – 3. fáze VŘ. Kontrola byla ze strany CRR ukončena s doporučením pro budoucí zadávací řízení (bez dopadu na výši poskytnuté dotace).
- Uplatněné výdaje jsou součástí 3. Žádosti o platbu.

VŘ 005 – Spinální endoskopická sestava

- Zadávací řízení na veřejnou zakázku bylo ukončeno uzavřením smlouvy 06/2023.
- Dokumentace k veřejné zakázce pro provedení kontroly 3. fáze VŘ byla odeslána CRR. Nyní probíhá kontrola 1. fáze VŘ. O kontrole dalších fází zatím CRR neinformovalo.

VŘ 006 - Výpočetní tomograf CT

- Dne 6. 5. 2022 bylo ze strany CRR vydáno kladné stanovisko pro 1. – 3. fázi kontroly VŘ.
- Dne 3. 6. 2022 bylo ze strany CRR vydáno kladné stanovisko pro 4. -5. fázi kontroly
- Uplatněné výdaje byly součástí 1. Žádosti o platbu.

VŘ 007 – Magnetická rezonance

- Zadávací řízení na veřejnou zakázku bylo ukončeno uzavřením smlouvy 04/2023.
- Dokumentace k veřejné zakázce pro provedení kontroly 3. fáze VŘ byla odeslána CRR. Ze strany CRR probíhá kontrola 1. a 2. fáze VŘ, zatím bez vydaného stanoviska.

VŘ 008 - Chromatografie

- Dne 13. 3. 2022 bylo ze strany CRR vydáno kladné stanovisko kontroly 1. - 3. fáze VŘ.
- Uplatněné výdaje byly součástí 1. Žádosti o platbu.



VŘ 009 – Laparoskopická sestava 3x

- Zadávací řízení na veřejnou zakázku bylo zahájeno 06/2023, zatím neukončeno.
- Dle sdělení CRR bude kontrola dokumentace k veřejné zakázce provedena před Žádostí o platbu, ve které budou výdaje z této zakázky uplatněny.

VŘ 0010 – C-ramena (COS PIO-2x, COS PCHO Urol a TOC)

- Zadávací řízení na tuto veřejnou zakázku nezahájeno. Bylo rozděleno na dvě samostatná zadávací řízení: VZ 0021 C-ramena 3 ks (COS PIO-2x, COS PCHO Urol) a VZ 0022 C-rameno TOC

VŘ 0011 – 3D C-rameno

- Zadávací řízení s tímto označením nezahájeno. Vypsáno jako část zakázky 0027 společně se zakázkou „C-rameno TOC 1x“

VŘ 012 - Pojízdny RTG (6x)

- VŘ bylo ze strany zadavatele zrušeno. Následně bylo vyhlášeno další, pod pořadovým číslem VŘ 023, které bylo rovněž ze strany zadavatele zrušeno a vyhlášeno další VŘ pod pořadovým číslem 024.

VŘ 013 – Operační stoly

- Zadávací řízení na veřejnou zakázku zahájeno 07/2023, zatím neukončeno.
- Ze strany CRR byla zahájena kontrola 1. fáze VŘ.

VŘ 014 – Anesteziologické přístroje

- Zadávací řízení na veřejnou zakázku zahájeno 04/2023, zatím neukončeno.
- Ze strany CRR byla zahájena kontrola 1. fáze – před vyhlášením VZ.

VŘ 015 – Kardioangiograf

- Zadávací řízení na veřejnou zakázku bylo ukončeno uzavřením smlouvy 06/2023.
- Ze strany CRR ukončena kontrola 1. fáze, bez výhrad či připomínek. Nyní probíhá kontrola 2. a 3. fáze VZ, zatím bez stanoviska.

VŘ 016 – Kardioangiograf – podlahová varianta

- Zadávací řízení na veřejnou zakázku bylo ukončeno uzavřením smlouvy 06/2023.
- Ze strany CRR byla dokončena kontrola 1. fáze, bez výhrad či připomínek a byla zahájena kontrola 2. fáze – před podpisem smlouvy. Dokumentace pro provedení kontroly 3. fáze byla na CRR již také odeslána.

VŘ 017 – Endoskopická sestava

- Zadávací řízení na veřejnou zakázku zahájeno 08/2023, zatím neukončeno.

VŘ 018 – Automatické dezinfektory endoskopů

- Zadávací řízení na veřejnou zakázku zahájeno 08/2023, zatím neukončeno.
- Dle sdělení CRR bude kontrola dokumentace k veřejné zakázce provedena před Žádostí o platbu, ve které budou výdaje z této zakázky uplatněny.

VŘ 019 – Duální dvourovinný RTG systém

- Zadávací řízení zahájeno 01/2023. Po otevření nabídek bylo zadávací řízení na veřejnou zakázku na základě doporučení CRR zrušeno (dvě nabídky podané jedním dodavatelem). Bylo vyhlášeno nově, pod pořadovým číslem 026

VŘ 020 - Litotryptor

- Zadávací řízení na veřejnou zakázku bylo zahájeno 05/2023, zatím neukončeno, předpokládaný termín.
- Ze strany CRR probíhá kontrola 1. fáze – před vyhlášením VZ, zatím bez vydaného stanoviska.

VŘ 021 - C ramena 3 ks (COS PIO-2x, COS PCHO Urol)

- Ze strany CRR bylo vydáno kladné stanovisko k ZD 1. – 3. fáze kontroly zadávací dokumentace.
- Uplatněné výdaje byly součástí 2. Žádosti o platbu.

VŘ 0022 – C-rameno TOC

- Zadávací řízení s tímto označením nezahájeno, vypsáno jako část zakázky 0027 společně se zakázkou „3D C-rameno“

VŘ 023 - Pojízdny RTG (6x) II.

- Zadávací řízení bylo zahájeno 09/2022 v návaznosti na zrušené VŘ 0012. Následně však bylo také zrušeno a vypsáno znovu pod pořadovým číslem VZ 024.

VŘ 024 - Pojízdny RTG (6x) III.

- Zadávací řízení ukončeno. V souladu se smluvními podmínkami byly dodány 3 přístroje, výzva k dodání zbývajících 3 přístrojů bude vybranému dodavateli zaslána 09/2023.
- Dne 14. 6. 2023 bylo ze strany CRR vydáno kladné stanovisko k 1. - 3. fázi kontroly VŘ.
- Uplatněné výdaje za dodávku 3 ks přístrojů jsou součástí 3. Žádosti o platbu.
- Výdaje za dodávku zbývajících 3 ks přístrojů budou uplatněny v další Žádosti o platbu.

VŘ 025 - SPECT

- Zadávací řízení pro veřejnou zakázku bylo ukončeno uzavřením smlouvy 03/2023.
- Dne 2. 7. 2023 bylo ze strany CRR vydáno kladné stanovisko po provedení kontroly 1. - 3. fáze VZ.
- Veřejná zakázka je ukončena, dne 25. 7. 2023 byl ze strany KNL podepsán protokol o předání a převzetí zařízení do provozu, dne 31. 7. 2023 byla ze strany dodavatele SIEMENS Healthineers doručena faktura ve výši 11 823 000,00 Kč bez DPH (tj. 14 305 830,00 včetně DPH – uznatelné náklady). Uplatněné výdaje budou součástí 4. Žádosti o platbu.

VŘ 026 – Duální dvourovinný RTG systém II.

- Zadávací řízení na veřejnou zakázku bylo ukončeno uzavřením smlouvy 06/2023.
- Dokumentace k veřejné zakázce pro provedení kontroly 3. fáze byla odeslána na CRR.
- Ze strany CRR probíhá kontrola 1. fáze a byla zahájena kontrola 2. fáze dokumentace k veřejné zakázce. Stanovisko ke kontrole zatím nebylo nevydáno.

VŘ 027 – C-ramena - zakázka rozdělená na části:

027.001 C-ramena, část 1 C-rameno (původně VZ0022)

027.002 C-ramena, část 2 3D C-rameno (původně VZ011)

- Zadávací řízení na veřejnou zakázku bylo zahájeno 07/2023, zatím neukončeno.
- Ze strany CRR byla zahájena kontrola 1. fáze.

31 Výzva č. 99 – Rozvoj a zvýšení odolnosti poskyt. péče o zvlášť ohrožené pacienty

32 Projekt č. 3 – „Rozvoj péče o onkologické pacienty v KNL, a.s. – PET/CT“

Registrační číslo projektu: CZ.06.6.127/0.0/0.0/21_122/0016648

Celkové uznatelné náklady ve výši	150 000 000,- Kč vč. DPH
Z toho dotace činí 70%	105 000 000,- Kč vč. DPH
Vlastní zdroje KNL, a.s. 30%	45 000 000,- Kč vč. DPH

Stav ke dni 31. 7. 2023

- 13. 9. 2021 projekt schválen Řídícím orgánem k financování.
- 20. 9. 2021 vydán Právní akt.
- 2. 8. 2021 předáno staveniště. Předpoklad dokončení díla – 31. 3. 2023
- 18. 8. 2021 zahájeny demontážní a bourací práce na budově „R“.
- 31. 1. 2022 uzavřen D1 na vícepráce ve výši 680 156,82 Kč
- 25. 4. 2023 uzavřen D2 na navýšení ceny díla vlivem nepředvídatelného nárůstu cen stavebních materiálů a výrobků ve výši 4 724 740,33 Kč
- 25. 11. 2022 uzavřen D3 na vícepráce ve výši 509 657,89 Kč
- 30. 3. 2023 uzavřen D4 na vícepráce ve výši 2 441 502,20 Kč a na prodloužení termínu dokončení díla do 30. 10. 2023, s ohledem na termín dodání přístroje PET/CT, který bude do budovy instalován v termínu od 4. 9. 2023. Předání a převzetí stavby proběhlo dle schváleného HMG
- 28. 4. 2023 realizace stavby dokončena, podepsán protokol o předání a převzetí díla, dle HMG.
- 19. 5. 2023 podepsán protokol o odstranění vad a nedodělků – BUDOVA
- 16. 6. 2023 podepsán protokol o odstranění vad a nedodělků – VENKOVNÍ TERASA
- 28. 4. 2022 byla podána 1. Žádost o platbu ve výši 4 365 240,22 Kč.
- Dotace proplacena dne 8. 6. 2022 ve výši 3 055 668,14 Kč (70%).
- 21. 10. 2022 byla podána 2. Žádost o platbu ve výši 27 190 017,28 Kč.
- Dotace proplacena dne 10. 11. 2022 ve výši 19 033 012,08 Kč (70%).
- Dne 19. 7. 2023 byla podána 3. Žádost o platbu ve výši 52 125 671,36 Kč
- Předpoklad proplacení dotace na účet KNL, ve výši 36 487 969,94 (70%) – 09/2023

Výběrová řízení – administrativa – přehled VŘ v tabulce č. 9

- **VŘ 001** – ukončeno. Smlouva o dílo byla s dodavatelem stavby firmou CL-EVANS s.r.o. podepsána dne 12. 7. 2021. Dne 13. 9. 2021 byla CRR předložena ke kontrole dokumentace VŘ po podpisu smlouvy. Dne 11. 5. 2022 bylo ze strany CRR vydáno kladné stanovisko, bez zjištění, výhrad či připomínek.

- **VŘ 002** – ukončeno. Kupní smlouva byla uzavřena s dodavatelem Siemens Healthcare s.r.o. dne 10. 2. 2023. Dne 1. 3. 2023 byla CRR předložena ke kontrole dokumentace VŘ po podpisu smlouvy. Dne 30. 5. 2023 bylo ze strany CRR vydáno kladné stanovisko, bez zjištění a výhrad.

Tabulka č. 8: Přehled stavu VŘ hrazených z dotace - projektu č. 3

Číslo VŘ	Předmět VŘ	Fáze	Hodnota VŘ z žádosti o dotaci/předpokl. hodnota bez DPH /vč. DPH	Vysoutěžená cena - rozdíl bude hrazen z fin. prostředků KNL, a.s.	Orientační termín uzavření smlouvy s dodavatelem/Smlouva uzavřena
001	Stavba PET/CT	VŘ ukončeno	118 955 843,52 /143 936 570,66	83 788 028,39 /101 684 514,35	Smlouva uzavřena 12. 7. 2021
002	Přístrojové vybavení – PET/CT	VŘ ukončeno	109.115.496,- /132.029.750,-	89 296 000,- /108 048 160,-	Smlouva uzavřena 12.2.2023

33 Výzva č. 100 – Zvýšení příprav. subjektů zapojených do řešení hrozeb

34 Projekt č. 4 – „Rozvoj laboratorní kapacity“

Registrační číslo projektu: CZ.06.6.127/0.0/0.0/21_123/0016674

Celkové uznatelné náklady ve výši	60 000 000,- Kč vč. DPH
Z toho dotace činí 70%	42 000 000,- Kč vč. DPH
Vlastní zdroje KNL, a.s. 30%	18 000 000,- Kč vč. DPH

V rámci projektu jsou realizovány 3 aktivity:

- Výstavba pneumatického dopravního systému (potrubní pošta).
- Stavební úpravy objektu soudního lékařství (budova „P“).
- Pořízení laboratorního vybavení:
 - databáze a software pro sekvenátor nové generace
 - bakteriologická linka.

Stav ke dni 31. 7. 2023

- 30. 9. 2021 projekt schválen Řídícím orgánem k financování.
- 13. 10. 2021 vydán Právní akt.
- 28. 4. 2022 byla podána 1. Žádost o platbu ve výši 12 332 358,57 Kč
- Dotace proplacena dne 29. 7. 2022 ve výši 8 201 018,44 Kč (70% - z toho fin. oprava 5%)
- 28. 4. 2022 byla podána 2. Žádost o platbu ve výši 11 865 887,49 Kč
- Dotace proplacena dne 14. 11. 2022 ve výši 7 890 815,16 Kč (70% - z toho fin. oprava 5%)
- 20. 7. 2023 byla podána 3. Žádost o platbu ve výši 24 589 895,02 Kč.
- Předpoklad proplacení dotace na účet KNL, a.s. ve výši 17 212 926,51 (70%) – 09/2023
- Dne 28. 7. 2023 nám byla z MMR doručena zpráva, že auditní orgán Ministerstva financí bude u tohoto projektu, v 2. pololetí 2023, provádět audit operace.



35 Výstavba pneumatického dopravního systému

- 7. 10. 2021 předáno staveniště.
- Dne 30. 9. 2022 byla stavba dokončena předáním a převzetím díla. Od 11. 10. 2022 probíhal 14 denní zkušební provoz, během kterého nebyly zjištěny žádné vážné nedostatky a všechny trasy potrubní pošty již plně slouží svému účelu.

36 Stavební úpravy a pořízení laboratorního vybavení objektu soudního lékařství

- 30. 10. 2022 předáno staveniště s termínem dokončení díla - 30. 4. 2023.
- 1. 11. 2022 zahájeny stavební úpravy, které probíhaly bez větších problémů.
- 21. 4. 2023 uzavřen dodatek na vícepráce v celkové výši 1 034 199,51 Kč a zároveň na prodloužení termínu dokončení díla do 2. 6. 2023 (o 33 dní oproti původnímu HMG).
- 2. 6. 2023 podepsán protokol o předání a převzetí díla.
- Ke dni 8. 6. 2023 odstraněny vady a nedodělky a od 9. 6. 2023 slouží objekt plně svému účelu.
- 9. 8. 2023 CRR zaslalo depeši s výzvou k objasnění prodloužení termínu a víceprací (oproti smlouvě - 6% vícepráce, 18% prodloužení termínu) - viz příloha č. 2.

37 Pořízení laboratorního vybavení

- Předpoklad pořízení – 3.Q/2023

Výběrová řízení – administrativa – přehled VŘ v tabulce č. 9

- **VŘ 001** – ukončeno. Smlouva o dílo byla s dodavatelem stavby, firmou PROFITUBE PROZCECH s.r.o., podepsána dne 6. 9. 2021. Dne 11. 10. 2021 byla CRR předložena ke kontrole dokumentace VŘ po podpisu smlouvy. Dne 26. 10. 2021 byla kontrola zahájena.
- Dne 13. 5. 2022 zaslalo CRR stanovisko k zakázce, kde je identifikováno zjištění vysoké závažnosti s dopadem na výši poskytnuté dotace.
 - Jedná se o porušení zásady přiměřenosti a zákazu diskriminace ze strany nemocnice. K porušení došlo tím, že KNL stanovila požadavky na prokázání splnění kvalifikace v rozsahu nepřiměřeném předmětu veřejné zakázky, neboť chtěla doložit doklad prokazující živnostenské oprávnění „Montáž, opravy, revize a zkoušky el. zařízení“, ačkoliv současně požadovala prokázání živnostenského oprávnění „Provádění staveb, jejich změn a odstraňování“. Toto je „multiprofesní“ živnost a v jejím rámci mohou být prostřednictvím odborně způsobilých osob vykonávány i činnosti, které jsou jinak předmětem samostatných živností souvisejících s vedením, změnami a údržbou staveb, tedy i živnost „Montáž, opravy, revize a zkoušky el. zařízení“.
 - S ohledem na to, že není možné pochybení napravit, má dojít v rámci první žádosti o platbu k finanční opravě (5% - 25%). Vypracování odůvodněných námitek bylo předáno advokátní kanceláři Havel & Partners s.r.o., která nám připravila podklady a námítky proti stanovisku CRR s odůvodněním na zamítnutí stanoviska a upuštění o finanční opravy. Námítky byly CRR odeslány dne 18. 5. 2022 a informace o tomto stavu byla předána v minulých zprávách.
- Dne 27. 7. 2022 byla dokončena kontrola první žádosti o platbu a zároveň s tím zaslána „Informace o nevyplacení části dotace“, ve které byla stanovena finanční oprava 5%, v celkové výši 616 617,93 Kč, tj. 431 632,55 Kč z částky dotace. Tato částka byla odečtena z požadovaných výdajů v předložené žádosti o platbu.
- Dne 11. 8. 2022 KNL, a.s. odeslala námítky proti Informaci o nevyplacení části dotace.
- Dne 17. 8. 2022 nám CRR podalo zprávu, že námítky byly postoupeny k vyřízení poskytovateli dotace, na MMR ČR.

- Dne 9. 2. 2023 nám bylo datovou zprávou doručeno Rozhodnutí ministra pro místní rozvoj, p. I. Bartoše, ve kterém potvrzuje opatření poskytovatele dotace, tj. ponížení žádosti o platbu o částku ve výši 431 632,55 Kč. Tato částka nebude příjemci vyplacena s konečnou platností.
- **VŘ 002** - zrušeno ze stany zadavatele a nově vyhlášeno jako VŘ 0005.
- **VŘ 003** – zahájeno. Dne 30. 6. 2023 byla CRR předložena ke kontrole zadávací dokumentace ke kontrole 1. fáze – před vyhlášením VZ. Nyní probíhá její kontrola. Stanovisko ze strany CRR zatím nebylo vydáno.
- **VŘ 004** – plánováno.
- **VŘ 005** - ukončeno. Smlouva o dílo byla s dodavatelem stavby, firmou Pozemní stavitelství s.r.o. podepsána dne 29. 9. 2022. Dne 10. 10. 2022 byla CRR předložena ke kontrole dokumentace VŘ po podpisu smlouvy. Dne 19. 10. 2022 byla zahájena její kontrola. Dne 14. 11. 2022 bylo ze strany CRR vydáno kladné stanovisko, bez zjištění, výhrad či připomínek.

Tabulka č. 9: Přehled stavu VŘ hrazených z dotace – projekt č. 4

Číslo VŘ	Předmět VŘ	Fáze	Hodnota VŘ z žádosti o dotaci/předpokl.hodnota bez DPH/vč. DPH	Vysoutěžená cena - rozdíl bude hrazen z fin.prostředků KNL, a.s.	Orientační termín uzavření smlouvy s dodavatelem/Smlouva uzavřena
001	Stavba potrubní pošty	VŘ ukončeno	23 824 666,89,- /28 827 846,94,-	22 343 944,97,- /27 036 173,41,-	Smlouva uzavřena 6. 9. 2021
002	Rekonstrukce budovy patologie	VŘ zrušeno	15 942 940,36,- /19 290 957,84,-		
003	Bakteriologická linka	VŘ plánováno	7 859 550,00,- /9 510 055,50,-		4Q/2023
004	Databáze a software pro sekvenátor	VŘ plánováno	3 446 666,67,- /4 170 466,67,-		4Q/2023
005	Rekonstrukce budovy patologie II.	VŘ ukončeno	17 620 927,54,- /21 321 322,32,-	17 693 543,16,- / 21 409 187,22,-	Smlouva uzavřena 29. 9. 2022

38 IROP II 2021 – 2027

„Kybernetická bezpečnost v Krajské nemocnici Liberec, a.s.“

Registrační číslo projektu: CZ.06.01.01/00/22_003/0000058

Celkové uznatelné náklady ve výši

26 000 000,- Kč vč. DPH

Z toho dotace činí 85%

22 100 000,- Kč vč. DPH

Vlastní zdroje KNL, a.s. 15%

3 900 000,- Kč vč. DPH

Stav ke dni 31. 8. 2023

- 16. 8. 2022 vyhlášení výzvy
- 16. 8. 2022 podána Žádost o dotaci.

- Ve výzvě bylo registrováno 119 žádostí, s celkovým naplněním alokace 437,5%.
- 19. 6. 2023 byl projekt doporučen k financování bez výhrady, nicméně KNL je se svým projektem pátá pod čarou, tj. mimo alokaci výzvy
- 7. 8. 2023 zaslalo CRR depeši s informací o umístění projektu mimo alokaci výzvy a udělení statusu náhradního projektu. K tomuto dni je náš projekt, v rámci svého pořadí, na pozici 162 426 737,47 Kč nad alokaci

„Stavební úpravy knihovny v KNL, a.s.“

Registrační číslo projektu: CZ.06.04.04/00/22_001/0002054

Celkové uznatelné náklady ve výši	7 347 349,55 Kč vč. DPH
Z toho dotace činí 85%	6 245 247,12 Kč vč. DPH
Vlastní zdroje KNL, a.s. 15%	1 102 102,43 Kč vč. DPH

Stav ke dni 31. 8. 2022

- 28. 7. 2022 vyhlášena Výzva č. 1
- 6. 12. 2023 podána Žádost o dotaci.
- 25. 4. 2023 projekt schválen k financování
- 5. 5. 2023 vydán Právní akt
- Zahájení fyzické realizace projektu je plánováno na jaro 2024, s ohledem na rekonstr. střechy

41 Investiční činnost

42 Plnění investičního plánu – za období 1 – 7 2023

Celkový objem vlastních finančních prostředků do investiční politiky nemocnice ovlivňují především připravované investiční výzvy ve zdravotnictví z evropských fondů, obzvláště v rámci výzev IROP II REACT – EU, který je plánovaný na finanční období 2021 – 2027, Národního plánu obnovy a potřeby řešit stavebně technické stavy všech tří nemocnic. Průběžné plnění schváleného investičního plánu, který je pro letošní rok schválen ve výši 167 000 tis. Kč, za období 01 - 07 v roce 2023 je uvedeno tabulce č. 10 a podrobný přehled plnění dle jednotlivých oddílů, akcí a položek je v příloze č. 3.

Tabulka č. 10: Průběžné plnění investičního plánu za období leden – červenec 2023

NUTNÉ INVESTICE	plán	skutečnost - fakturace k 31.7.2023	
1. Zdravotnické přístroje	50 000 000 Kč	11 604 291 Kč	záložka č. 2
1.1 Převody z roku 2022			
1.2 Plánované na rok 2023		11 604 291 Kč	
z toho:			
plánované dle vyjádření komise		10 397 292 Kč	
obnova a rozvoj center		1 206 999 Kč	
Turnov			
Frýdlant			
1.3 Řešení havarijních stavů přístrojů - očekávané			
1.4 Rezerva na havárie přístrojů - neočekávané			
1.5 Sterilizace LB, Turnov, Frýdlant			
2. Stavby	80 000 000 Kč	53 072 114 Kč	záložka č. 3
2.1 Převody z roku 2022			
zelená		48 171 720 Kč	
žlutá		203 885 Kč	
červená		- Kč	
2.2 Plánované na rok 2023			
zelená		4 069 341 Kč	
žlutá		627 167 Kč	
červená			
z toho např.:			
2.3 Řešení havarijních stavů staveb - očekávané			
zelená			
žlutá			
červená			
2.4 Rezerva na havárie staveb - neočekávané			
3. Informační technologie	20 000 000 Kč	20 974 662 Kč	záložka č. 4
3.1 Převody z roku 2022		- Kč	
3.2 Plánované na rok 2023		20 974 662 Kč	
z toho:			
software		13 713 529 Kč	
hardware		6 919 951 Kč	
telekomunikace		- Kč	
kabeláže		341 182 Kč	
ostatní		- Kč	
3.3 Řešení havarijních stavů ICT - očekávané			
3.4 Rezerva na havárie ICT - neočekávané			
4. Vozový park	15 000 000 Kč	3 781 551 Kč	záložka č. 5
4.1 Převody z roku 2022		3 781 551 Kč	
4.2 Plánované na rok 2023		- Kč	
4.3 Řešení havarijních stavů vozového parku - očekávané			
4.4 Rezerva na havárie vozového parku - neočekávané			
5. Ostatní	2 000 000 Kč	2 129 769 Kč	záložka č. 6
5.1 Převody z roku 2022			
5.2 Plánované na rok 2023		2 129 769 Kč	
5.3 Řešení havarijních stavů ostatní - očekávané			
5.4 Rezerva na havárie ostatní - neočekávané			
6. Kofinancování		20 652 270 Kč	
REACT-EU projekty			
z toho:			
Posílení páteří sítě		- Kč	
Robotická miniinvazivní technologie		- Kč	
Rozvoj péče o onkologické pacienty v KNL, a.s. - PET/CT - stavba		14 264 180 Kč	částka bude upřesněna po úplném finančním ukončení projektu (nahoru i dolů)
Rozvoj péče o onkologické pacienty v KNL, a.s. - PET/CT - přístroj		- Kč	
Rozvoj laboratorní kapacity		6 388 090 Kč	
Bakteriologická linka		- Kč	
Databáze a software pro sekvenátor		- Kč	
výzva kybernetická bezpečnost		- Kč	
Výzva knihovny			r. 2024
Program NPO 7. výzva - rehabilitace		- Kč	
Program NPO 8. výzva - onkologie		- Kč	
7. Úrok, penále	- Kč	- Kč	
7.1 Úroky	- Kč	- Kč	
7.2 Penále	- Kč	- Kč	
INVESTIČNÍ výdaje 2023	167 000 000 Kč	112 214 658 Kč	

Největší investicí v daném období roku 2023, která byla provedena v rámci stavebních a přístrojových akcí, bylo zprovoznění operačních sálů po vyřešení statické havarijní situace stropních konstrukcí na

pavilonu chirurgie, dokončení výstavby pavilonu Nukleární medicíny – PET/CT, potrubní pošty, zprovoznění robotického miniinvazivního systému, rekonstrukce lůžkové části traumatologie a pavilonu Patologie a dále pak kofinancování dotačních projektů v rámci programu REACT EU, které mělo zpoždění se zahájením realizace projektů a následným čerpáním finančních prostředků. V současné době nám nejvíce komplikuje situaci to, že často nejsou přesně a detailně známy podrobnosti prováděcích metodik jednotlivých výzev, zvláště pak termíny vyhlášení jednotlivých výzev, které jsou velmi často posouvány. Nemůžeme také zapomínat na pravidelnou obnovu a rozvoj zdravotnické techniky včetně vybavení jednotlivých oddělení.

43 Zdravotnická technika

Investiční plán roku 2023 v oblasti zdravotnické techniky je do značné míry poznamenán naplňováním jednotlivých projektů v rámci výzvy REACT EU.

Celková alokace finančních prostředků z vlastních zdrojů je stanovena ve výši 50 000,- tis. Kč a její rozdělení je uvedeno v tabulce č. 11. Tento limit byl vzhledem k narůstajícímu objemu havarijních a urgentních stavů v posledních dvou letech navýšen i z důvodu zákona č. 375/2022 o zdravotnických prostředcích, který nás nutí k intenzivnější obměně starších přístrojů.

Tabulka č. 11: Přístrojové investice v roce 2022

1. Obnova ZT vyvolaná zákonnými požadavky	12 132,- tis. Kč
2. Urgentní potřeba nebo samofinancované investice	18 296,- tis. Kč
3. Pravidelná obnova a rozvoj KNL, a.s.	7 133,- tis. Kč
4. Rezerva	7 439,- tis. Kč
5. Havárie	5 000,- tis. Kč
Celkem	50 000,- tis. Kč

Podrobně jsou všechny nákupy zdravotnické techniky uvedeny v příloze č. 3 a záložkách č. 2 včetně stručného popisu, oddělení a nákladového střediska pro koho je zdravotnická technika určena, plánovaná částka určená pro nákup, skutečná částka za kterou byl přístroj nakoupen, rozdíl v nákupní a pořizovací ceně a dále poznámka, v jakém stavu se investice včetně fakturace a smluvního ujednání v současné době nachází.

44 Stavební investice

Plán stavebních záměrů je neustále aktualizován převážně z důvodu neustálé potřeby řešení nově vznikajících komplikací vyvolaných technickými situacemi ve stávajícím složitém stavebně technickém stavu budov všech tří nemocnic, které se musí bezodkladně řešit. Pro rok 2023 byl stanoven finanční realizační limit v celkové výši 80 000 tis. Kč. V této částce ještě nebyly započítány všechny náklady na rekonstrukci 3. patra operačních sálů, dále pak rekonstrukce traumatologie a rekonstrukce ambulancí z objektu H do Jablonecké ulice a jsou zahrnuty do uvedeného limitu.

Přehled počtu zrealizovaných stavebních projektů roku 2023, včetně skutečně vynaložených prostředků na danou akci a současný stav akce – zda je zrealizována, vyfakturována, pozastavena, objednána, dodána atd. je v příloze č. 3 a záložce č. 3.

Pro připomenutí uvádíme, že pro jednotlivé stavební akce je v příloze č. 1 a záložkách č. 3 používán tzv. semafor z pohledu důležitosti realizace daného záměru. Stavby označené zelenou barvou měly prioritu jak v převodech z roku 2022, tak v realizaci pro rok 2023. U staveb označených žlutou barvou záleží na stavu finančních prostředků a lidských zdrojů a červeně označené akce se právě z důvodu nedostatku finančních prostředků a lidských zdrojů odkládají.

Tabulka č. 12: Rekapitulace počtů stavů stavebních investic

Zrealizováno	12
Realizuje se	18
Realizace r. 2024	0
Připravuje se	9
Havárie	0
Pozastaveno	13
Zrušeno	0
Dokončeno v r. 202	1

Rekapitulace počtu stavebních investic je uvedena v tabulce č. 12 a rekapitulace stavebních akcí dle čerpání finančních prostředků a používaného semaforu je uvedena v tabulce č. 13.

Tabulka č. 13: Rekapitulace stavebních akcí a čerpání finančních prostředků dle semaforu

Převody z roku 2022				Čerp. k 31.7.2023
Zelená		72 565 050 Kč	72 565 050 Kč	48 171 720 Kč
Žlutá		17 000 000 Kč	- Kč	203 885 Kč
Rok 2023:				
Plánované stavby na rok 2023 - jen zelená		- Kč	- Kč	- Kč
Plánované stavby na rok 2023 - jen žlutá		30 600 000 Kč	- Kč	- Kč
Plánované stavby na rok 2023 - jen červená		- Kč	- Kč	- Kč
Řešení havarijních stavů očekávané + opravy nad 500 tis. Kč - jen zelená		19 700 000 Kč	19 700 000 Kč	4 069 341 Kč
Řešení havarijních stavů očekávané + opravy nad 500 tis. Kč - jen žlutá		9 800 000 Kč	- Kč	627 167 Kč
Řešení havarijních stavů očekávané + opravy nad 500 tis. Kč - jen červená		8 100 000 Kč	- Kč	- Kč
Řešení havarijních stavů neočekávané		10 000 000 Kč	10 000 000 Kč	- Kč
Pozastaveno, odloženo		- Kč	- Kč	- Kč
Kofinancování		26 264 834 Kč	26 264 834 Kč	20 652 270 Kč
Celkem		194 029 884 Kč	128 529 884 Kč	73 724 384 Kč

45 Informační technologie

Pro rok 2023 byly celkové požadavky v oblasti ICT ve výši 44 935 tis. Kč. Ani v této oblasti nemůžeme finančně pokrýt všechny požadavky požadované oddělením ICT. Na oblast informačních a telekomunikačních technologií je pro **rok 2023 navržena částka 20 000 tis. Kč**. Výdaje budou využity jak v oblasti hardware, tak i software bez licencí Microsoftu.

Průběžné plnění je zatím pouze ve výši 10 890 tis. Kč. Celkovou částku za rok 2023 však ovlivní nákup licencí Microsoftu v celkové výši necelých 11 200 tis. Kč. Ostatní pořízené a plánované investice do ICT jsou položkově uvedeny v příloze č. 1 záložka ICT - jedná se zejména opravy kabelových IT sítí – instalace strukturovaných kabelážních systémů, SW práce a podpora, instalace aktivních prvků – dodávka access pointů, UPS a obnova drobného majetku jako jsou PC, tiskárny, monitory, atd.

Krajská nemocnice Liberec, a.s. podala v rámci 3. Výzvy IROP – Kybernetická bezpečnost – SC 1.1 (MMR) projekt ve výši 25 999,- tis. Kč. Bohužel jsme zatím nebyli v této výzvě úspěšní a v současné době se nacházíme s projektem na sedmém místě pod vyčerpaným limitem. Ve výzvě bylo registrováno 119 žádostí, do alokace se v první fázi dostalo 22 projektů. Naplnění alokace výzvy je 438 %, i když projekt byl

19. 6. 2023 doporučen k financování bez výhrady. KNL, a.s. je se svým projektem pátá pod čarou, tj. mimo alokaci výzvy. 7. 8. 2023 zaslalo CRR depeši s informací o umístění projektu mimo alokaci výzvy a udělení statusu náhradního projektu. K tomuto dni je náš projekt, v rámci svého pořadí, na 27 pozici což je 162 426 737,47 Kč nad alokací.

46 Vozový park

Z pohledu dlouhodobého finančního plánu a stavu vozového parku s ohledem na bezpečnost provozu a kladené požadavky na provoz vozidel je nezbytností alespoň částečná pravidelná obnova vozidel. Krajská nemocnice Liberec, a.s. má ve vlastnictví přes 100 ks vozidel. Takový vozový park vyžaduje minimální každoroční obměnu. Částka 6 000 tis. Kč, která byla v rámci rozpočtu alokována každý rok, je s ohledem na vytížení vozidel a nároky na silniční provoz je minimální a do budoucna musíme do vozového parku zvýšit investiční prostředky.

Na plánovanou obnovu vozového parku pro dopravu osob a k zajištění vnitro-areálového zásobování i svozů ve třech nemocnicích na letošní rok byly požadavky z výše uvedeného důvodu oproti minulým letům vyšší a to ve výši 21 937 tis. Kč. K těmto požadavkům se musí připočítat automobily vysoutěžené a následně objednané ve výši 3 917 tis. Kč již v polovině loňského roku.

Současná situace na automobilovém trhu, s ohledem na dlouhé dodací termíny, je tristní. Dá se předpokládat, že se situace nezlepší, proto jsme přistoupili ke strategii požadované vozy odsoutěžit, i když v letošním roce nebudou dodány. Předpokládaný vynaložený objem finančních prostředků na dodané vozy **v letošním roce plánujeme na 15 000 tis. Kč.**

Specifikace požadavků je uvedena v příloze č. 3 – záložka auta. Jedná se o čtyři sanitní vozy a jedno nákladní vozidlo, které je nezbytné pro rozvoz stravy, Dále dva nákladní automobily pro zásobování nemocnice zdravotnickým a všeobecným materiálem a dva osobní automobily.

47 Ostatní - stravovací provoz

Z této kapitoly jsou hrazeny investiční výdaje na provoz a správu areálu. Výdaje nemocnice určené na nutnou obnovu technologie stravovacího pro rok 2023 byly stanoveny pro Catering KNL, a.s.

v každoroční výši 2 000 tis. Kč včetně DPH bez rezervy na havárie, které se v případě, když nastanou, projednají individuálně.

Do stravovacího provozu bylo v roce 2023 zatím investováno celkem 2 130,- tis. Kč včetně havárií. Jedná se o 14 položek různého druhu. Specifikace jednotlivých položek včetně popisu a jednotlivých pořizovacích cen je v příloze č. 3 a záložce ostatní.

Předložené požadavky nad stanovený limit v celkové částce 3 440 tis. Kč bez DPH budou v průběhu roku pořizovány pouze v případě, že se bude jednat o samo financovatelné investiční projekty nebo rozšíření předem odůvodněných poskytovaných služeb.

48 Kofinancování

Krajská nemocnice Liberec, a.s. se v současnosti podílí na kofinancování dvou dotačních projektů, vyhlášených v rámci programu REACT – EU, ve výši 30 %. Další dva dotační projekty, v rámci téhož programu, jsou bez potřeby kofinancování, neboť přidělená dotace u nich činí 100% - viz kapitola 1. V období leden až červenec 2023 byly rámci kofinancování zpracovávány žádosti o platbu a v tomto

období bylo investováno prozatím cca 20 mil Kč. Specifikace nákladů dle jednotlivých projektů je uvedena v tabulce č. 1, bod č. 6 – kofinancování.

49 Modernizace – Krajské nemocnice Liberec, a.s.

Na základě naléhavosti a nutnosti řešit některé stavební a přístrojové investice nejen s ohledem na výstavbu Centra urgentní medicíny a na rozvoj nemocnice do doby jeho realizace, ale i na řešení některých havarijních stavů, kontinuálně aktualizujeme potřebné akce a pravidelně informujeme. O problémech, které nás pálí a bezprostředně se dotýkají, chceme **informovat** tak, aby nenastala situace, kde nemocnice zdánlivě funguje mnoho let, aniž by se projevovaly varovné příznaky. Výše uvedené slouží pro stanovení investičního střednědobého plánu pro období 2022 – 2027, při zachování ekonomické stability a každoročním investování vlastních prostředků ve výši cca 130 000 tis. Kč tak, aby nedocházelo k ohrožení provozu nemocnice.

Musíme si však uvědomit, že změny jsou nutné a jako každá změna bude nevyhnutelně doprovázena určitými následky, které chceme eliminovat vhodnou komunikační strategií tak, abychom předem přesvědčili všechny stakeholdery o jejich naléhavosti a spolupráci při hledání finančních zdrojů mimo KNL, a.s.

Střednědobý plán stavebních a přístrojových investic pro období 2022 - 2027 Krajské nemocnice Liberec, a.s. pro následující střednědobé období jsme rozdělili dle následujícího členění:

Nemocnice Liberec:

- Centrum urgentní medicíny – absolutní priorita
- Rozvoj Nemocnice Liberec
 - objekt infekce
 - objekt dětské psychiatrie
- Příprava na II. etapu modernizace – nejdříve po zprovoznění CUM
- Change management
 - rekonstrukce a úpravy
 - převážně po CUM

Nemocnice Turnov:

- objekt TA - vestavba

Nemocnice Frýdlant

- humanizace celého areálu
- tzv. malý generel – šest na sobě nezávislých etap

50 CUM

Krajská nemocnice Liberec, a.s. poskytuje vedle specializované a návazné péče především super-specializovanou péči v akreditovaných centrech. KNL je registrována jako výzkumná instituce. Hovoříme

právem o medicínské úrovni naší nemocnice jako o fakultní nemocnici, přestože jsou zde kritická prostorová omezení a to především ve stáří budov. S ohledem na současný stavebně technický stav a stáří budov je výstavba daného objektu více než nutnou záležitostí.

Výstavba objektu CUM je absolutní prioritou pro současné vedení nemocnice. Zahájení stavebních prací výkopovými pracemi budoucího Centra urgentní medicíny je na obrázku č. 1.

Stav projektu k 31. 12. 2022

Obrázek 1: Výkopové práce na Centru urgentní medicíny Krajské nemocnice Liberec, a.s.



51 Inženýrská činnost (administrace)

Územní rozhodnutí – v právní moci od 15. 4. 2020.

Stavební povolení – v právní moci od 24. 2. 2021; platnost povolení do 24. 2. 2023

Dne 17. 1. podepsána smlouva o zřízení věcného břemene – služebnosti s ČEZ Distribuce na části pozemků KNL, které umožní provoz, obnovu a rozvoj distribuční soustavy v souvislosti s novou trafostanicí v ul. Jablonecká.

K 1. 7. 2023 proběhla změna vlastníka celého projektu Modernizace KNL z krajské nemocnice Liberec, a.s. na společnost NELI servis, s.r.o., jež je 100% dcerou KNL.

V přípravě je změna projektu na úpravu fasády budovy D (ONP). Vzhledem k technické, časové i finanční náročnosti původního projektu úpravy budovy D, která zahrnovala zateplení čelní fasády, odstranění arkýře, sanaci balkónů a realizaci skleněné předstěny, se zástupci vedení KNL a projektu rozhodli provést úpravy projektu. Změna zahrnuje především zrušení realizace skleněné předstěny a její nahrazení výměnou oken, která bude mít stejný efekt – snížení hlukové zátěže budovy vlivem provozu parkovacího domu. Součástí úpravy projektu je i kompletní oprava a zateplení střechy a kompletní zateplení fasádního pláště. Tato úprava výrazně sníží technickou náročnost realizace a především zmírní vliv na zdravotnický provoz během realizace. V řešení je otázka časování v rámci projektu Modernizace.

Opakovaná jednání vedení KNL a Teplárny Liberec (dále TLI) ohledně vybavení a provozu nového energocentra. Dne 30. 6. 2023 TLI oficiálně oznámila KNL, a.s. změnu otopného média přiváděného do areálu nemocnice z páry na horkou vodu. V oznámení ale nebylo uvedeno datum této změny. Společně s oznámenou změnou TLI navrhuje revizi projektu a vybavení nové kotelny v energocentru, která spočívá v pořízení 2 horkovodních plynových kotlů namísto původně projektovaných tří parovodních a doplnění projektu o nutné technologie pro přechod z parovodního systému na horkovodní. TLI dále nabízí financování investic do kotelny i nových rozvodů teplovodu v areálu a následné provozování

tepelného hospodářství pro KNL. TLI plánuje investice financovat s příspěvím dotace EU (projekt Green Net II), která zatím nebyla schválena.

KNL návrh TLI řeší po stránce právní, finanční, časové i technické. Z právních konzultací vyplývá, že změna projektu energocentra a jejího investora je v rámci již vysoutěžené zakázky riziková vůči zákonu o zadávání veřejných zakázek a tuto změnu nedoporučuje.

Z finančního pohledu je nabídka TLI na investici do nových rozvodů pro KNL zajímavá a jednání s TLI na toto téma bude pokračovat. Časové hledisko lze rozdělit do několika rovin dle dopadů na provoz KNL, a.s.

- Primárně řeší KNL, a.s. moment, kdy TLI začne areál zásobovat horkou vodou namísto páry. Vzhledem k tomu, že tento moment není v současnosti známý, musí KNL, a.s. řešit vybavení kotelny v energocentru tak, aby byla schopna zpracovat obě média (páru i horkou vodu) a zabezpečila zásobování areálu teplem.
- Druhou rovinu představuje časové období, kdy se bude realizovat pokládka nových rozvodů v areálu nemocnice, která je nutná pro jeho zásobování po přechodu TLI z páry na horkou vodu. Realizace nových rozvodů představuje poměrně velké množství výkopových prací v horním areálu nemocnice i zásahy do jednotlivých budov. Tyto činnosti společně s pracemi na projektu Modernizace KNL, a.s. mohou dohromady představovat významné riziko pro provoz nemocnice (např. znemožnění přístupu do areálu, či k jednotlivým budovám). Dle vyjádření TLI se obě stavby dají při kvalitní koordinaci realizovat souběžně, i proto že by se práce na nových rozvodech prováděly převážně o víkendech a večerních/nočních hodinách.
- Po technické stránce představuje návrh TLI kromě výměny rozvodů v areálu i doplnění vhodných technologií (např. vyvíječů páry) do budov, ve kterých je a bude pára využívána i v budoucnu. Jedná se o provoz centrální sterilizace, stravovacího oddělení a zvlhčovačů vzduchu ve všech budovách s instalovanou vzduchotechnikou, včetně budovy CUM. Alternativním řešením je ponechat v provozu vedle nových rozvodů tepla i původní parovod, který by v budoucnu sloužil pro provoz parovodních technologií bez nutnosti instalovat vyvíječe v předmětných budovách.
- Na základě výše uvedeného učinila KNL rozhodnutí realizovat energocentrum v rámci původní investice, provozovat ho prostřednictvím společnosti NELI servis, s.r.o. a upravit projekt kotelny v energocentru tak, aby bylo možné zpracovávat z TLI jak páru, tak i horkou vodu. V řešení problematiky rozvodů teplé vody v areálu bude KNL, a.s. pokračovat ve spolupráci s TLI tak, aby byl nalezen investičně i právně přijatelný model, který umožní investici realizovat teplárnou s příspěvím dotace a následně provozovat nemocnicí.

Před podpisem smlouvy o překládce telekomunikačního zařízení se společnostmi CETIN a Cerberos.

Před podpisem smlouvy o zrušení věcných břemen k odstraněné trafostanici se společností ČEZ Distribuce. Vzhledem k povaze smluv je nutné schválení dozorčí radou KNL i NELI servis. Jedno břemeno vázne na pozemku č. 867/19, jejímž vlastníkem je KNL, druhé břemeno se týká pozemku 867/1, které nově vlastní společnost NELI servis. Obě smlouvy jsou přílohou této zprávy.

Před podpisem dodatek smlouvy se zhotovitelem PD, společností SIAL – umožnění spolupráce s GDS na úpravách projektu.

VZ GDS (generální dodavatel stavby).

Vyhlášena 30. 6. 2022, lhůta pro předložení nabídek 24. 10. 2022.

Ve lhůtě obdrženy tři nabídky, z toho jedna vyloučena pro nesplnění limitu nabídkové ceny. Jednání HK (hodnotitelské komise)

10. 11. 2022 a 6. 12. 2022 – výběr GDS. 23. 12. 2022 – odesláno Rozhodnutí a oznámení o výběru dodavatele.

10. 1. 2023 – TK se zveřejněním vítěze VZ GDS – „Společnost pro Nemocnici Liberec SYNER – Metrostav DIZ – GEOSAN GROUP“ s nabídkovou cenou 3 146 mil. Kč (bez DPH).

Sanační práce podzemních chodeb byly dokončeny na konci roku 2022. Dílo bylo převzato začátkem roku 2023.

Zahájení činností stavby ke 2. 5. 2023.

Demolice – v červenci dokončena úplná demolice nadzemní části budovy V. V současnosti se dobouávají podzemní části budovy ve vazbě na budoucí hrubé terénní úpravy pro objekt CUM. Ve stejném období byla dokončena demolice budovy autodílny, zahájena úprava fasády sousedního bytového domu a příprava na založení budovy parkovacího domu.

Úprava předpolí a atria budovy D (ONP) – v předpolí proběhly zemní práce a realizace plynovodní přípojky, v současnosti probíhají práce na nové kanalizaci. Byla vybudována nová opěrná zeď v sousedství Lokomotivy Liberec – probíhá zásyp a pokládka drenáže. V atriu byla vybudována nová příjezdová rampa a příprava pro posuvné vchodové dveře, probíhá hydroizolace a zateplení soklu a pokládka odvodňovacích žlabů.

Parkovací dům – pokračují zemní práce včetně odstřelů a provádění záporů stavební jámy.

CUM – zahájeny zemní práce a záporové pažení

Ulice U Novostavby – dokončena rekonstrukce vodovodu a kanalizace, probíhá pokládka dlažby. Instalace nové retenční nádrže.

Jablonecká ul. – v červenci proběhly překládky inženýrských sítí – dokončeno.

Husova ul. – dokončeno zkapacitnění vodovodu, probíhá finální úprava povrchů – finalizace do 31. 8.

Různé

Během provádění sond stávajících inženýrských sítí byl zjištěn havarijný stav kanalizace v Kristiánově ulici (úsek od ul. Jablonecká po budovu D – ONP). Po předání informace se provozovatel kanalizace (SČVAK) rozhodl pro okamžitou rekonstrukci. Dle informací se rekonstrukce odehraje v termínu 4. 9. – 15. 10. 2023. Tyto práce budou mít vliv na provádění stavební činnosti GDS a mohou vést k posunutí termínu dokončení stavby.

Pokračují jednání mezi zástupci KNL a GDS k možnosti prodloužení termínu dokončení stavby z důvodu složitosti hrubých terénních úprav pro objekty parkovacího domu i CUM. V současnosti se řeší nesoulad

v odhadu objemu těženého materiálu pomocí odstřelů mezi dodavatelem stavby, technickým dozorem a zhotovitelem geologického průzkumu.

53 *Financování*

Zdroje dle subjektu:

LK:	2 099 445 000,- Kč (60,51%)
SML:	185 948 000,- Kč (5,36%)
MT:	54 526 000,- Kč (1,57%)
MF (Město Frýdlant):	8 745 205,- Kč (0,25%)
KNL:	971 000 000,- Kč (27,99%)
Dotace IROP:	150 000 000,- Kč (4,32%)

Současné kalkulované celkové zdroje financování projektu v částce cca 3,47 mld. Kč.

Výdaje projektu

Projekt eviduje výdaje za rok 2023 (k 31. 7.) ve výši cca 58,3 mil. Kč (bez DPH).

Celkové výdaje od zahájení projektu ve výši cca 160,2 mil. Kč (bez DPH).

54 *Očekávané kroky a milníky projektu*

- Předání staveniště duben 2023
- Zahájení prací květen 2023
- Dokončení demolic budovy V září 2023
- Dokončení nového vchodu ONP září 2023
- Převzetí parkovacího domu a EC 1.Q/2025
- Převzetí stavby 3.Q/2026

55 *Nemocnice Turnov*

Panochova nemocnice Turnov dlouhodobě potřebuje řešit problém rekonstrukce anesteziologicko - resuscitačního oddělení. V turnovské nemocnici je již více než 10 let zřejmé, že prostorová dispozice jednotky intenzivní péče – kombinované oddělení ARO + chirurgická JIP – nevyhovuje aktuálním standardům, jak v porovnání s metodickými doporučeními, tak reálně provozně. Současně personální tlak vede zejména v menších nemocnicích k vytváření multioborových jednotek intenzivní péče, soustřeďující intenzivní péči více oborů, a díky její koncentraci lze potom optimálně využívat lidské zdroje. Tento vývoj se nevyhnul ani turnovské nemocnici, kde z personálních důvodů je nyní uzavřena JIP interních oborů. Ve světle tohoto vývoje bylo před cca pěti lety rozhodnuto vytvořit plán na vybudování multioborové jednotky intenzivní péče, disponující dostatečnou kapacitou pro všechny obory turnovské nemocnice, tedy ARO, chirurgie, interna a ortopedie. V neposlední řadě se přidal i požadavek (reflektující současné tendence) k vytvoření jednotného místa pro příjem akutních pacientů, které se označuje jako urgentní příjem.

Vestavba pavilonu TA a TB

Stavba, která je prioritou v Nemocnici Turnov, obsahuje vestavbu stávajícího Pavilonu TA a TB ve čtyřech podlažích, vnitřní stavební úpravy stávajících navazujících prostor v jednotlivých podlažích a

přístavbu zákrovového sálku IBD centra ve 3. NP s úpravami stávajících prostor viz obrázek č. 2. Rozsah a využití jednotlivých podlaží:

- 1.PP – ambulantní provozy
- 1.NP – urgentní příjem
- 2.NP – interní ambulance + intenzivní péči včetně rekonstrukce dospávacích pokojů
- 3.NP - ambulantní provozy, IBD centrum + sálek
- Střecha - technické zázemí strojovny
- Venkovní navazující úpravy

Obrázek 2: Vizualizace vestavby objektu TA a TB Nemocnice Turnov

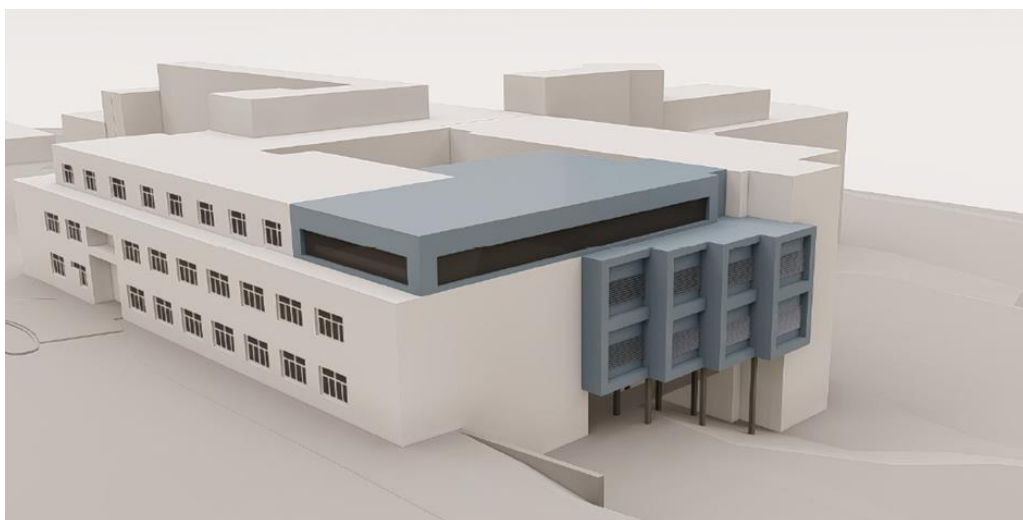

Projektová dokumentace na vestavbu ke stavebnímu povolení mezi pavilony TA a TB je hotova a v současné době už je vydáno stavební povolení a po odsouhlasení stavebního záměru valnou hromadou KNL, a.s. se začne připravovat soutěž na zhotovitele stavby.

Výstavba pavilonu TX

Stavba obsahuje výstavbu nového Pavilonu TX o třech podlažích se spojovací chodbou do Pavilonu TE a propojením TD. Podlaží jsou využity pro centrální šatny, technické zázemí, multifunkční lůžkovou stanici pro 24 lůžek ve 12 dvoulůžkových pokojích včetně kompletního zázemí stanice a kompletní jednotku JIP (ARO) pro 8 lůžek a 1 izolační box včetně kompletního zázemí JIP.

Z důvodu implementace kompletní jednotky intenzivní péče do přístavby k objektu TA včetně využití stávajících ploch ARO, probíhá diskuze nad možným jiným účelem využitím prostor ve 2. NP v objektu TX (např. lůžková stanice) bylo rozhodnuto udělat projekční práce do úrovně dokumentace pro územní rozhodnutí. Po vydání DUR bude určena náplň využití objektu, případně rozhodnutí o termínu realizaci stavby popřípadě nerealizaci stavby, s ohledem na realizaci vestavby mezi pavilony TA a TB.

Realizace investičního záměru se skládá ze dvou částí. Vestavba mezi pavilony TA a TB a částečné stavební úpravy Pavilonu TA pro potřeby Urgentního příjmu Panochovy nemocnice Turnov. Celkové náklady na pořízení vestavby jsou uvedeny na základě položkového rozpočtu, ale reálná pořizovací cena bude známa až soutěže na zhotovitele stavby.

- mezi pavilony TA a TB Vestavba
185 928 tis. Kč včetně DPH

Podrobnosti o tomto projektu jsou uvedeny v příloze č. 1 včetně názvu stavební akce, stručného popisu, celkových nákladů, současné vyfakturované částky, stavu investice, poznámek atd. Poznámka k navýšené ceně vestavby - navýšení o přístavbu k IBD, přestavba přístřešku hlavního vstupu do nemocnice a úprava trafostanice na vyšší výkon (kapacitně již bude stačit i pro případnou realizaci objektu TX). Stávající kapacita trafostanice je pro jakýkoli rozvoj nemocnice limitní a komplikovaný.

59 Nemocnice Frýdlant

Soutěž na zpracovatele projektové dokumentace, kterou vypsal MÚ Frýdlant, dle studie zpracované v roce 2020, vyhrála opavská projekční kancelář Technico. Hlavní výhodou navrhované humanizace celého areálu je možná postupná (etapová) rekonstrukce areálu. S ohledem na rozsah a celkové náklady lze jednotlivé etapy tím pádem realizovat postupně a samostatně.

Prováděcí projektová dokumentace je hotova a čekáme na předání souhrnného rozpočtu na základě jednotlivých položek rozpočtu. Následně se začne projednávat územní rozhodnutí. Zatím nejsou známy přesnější odhady s termínem zahájení rekonstrukce areálu nejen s ohledem na neznámost celkových nákladů na humanizaci areálu, ale i s ohledem na zajištění finančních prostředků. Modernizace areálu Nemocnice Frýdlant v případě zahájení začne 1. etapou, která obsahuje položení VN kabelu, přezbrojení a rekonstrukce trafostanice (vysoké napětí) a přesunem márnice do sousedního prostoru v trafostanici, tím dojde k uvolnění prostoru pro vytvoření tzv. budoucího energo-bloku. Grafický návrh humanizace je na obrázku č. 3.

Obrázek 3: Návrh řešení přestavby bývalého dětského oddělení

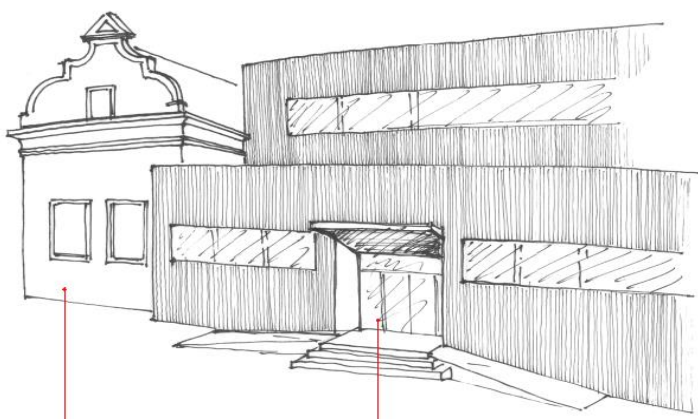

Podrobnosti o tomto projektu jsou uvedeny v příloze č. 3 včetně názvu stavební akce, stručného popisu, celkových nákladů, současné vyfakturované částky, stavu investice, poznámek atd.

60 PET/CT

Krajská nemocnice Liberec, a.s. v rámci rozvoje nemocnice vybudovala zázemí pro umístění PET/CT přístroje. Ve specifickém cíli 6.1, byly v rámci výzvy RAECT – EU podpořeny oblasti zdravotnictví, které reagovaly nejen na boj s Covidem 19, ale i na rozvoj specializovaného přístrojového vybavení. V rámci této výzvy, kde jsme při jejím vyhlášení byli úspěšní, a instalovat nový přístroj PET/CT budeme v září letošního roku.

Novostavba třípodlažního objektu pro PET/CT je postavena v místech bývalého objektu R a přilehlé garáže. Novostavba bude využívána pro zdravotnické účely: nově zřízené pracoviště PET/CT a do objektu jsou přemístěny stávající provozy oddělení nukleární medicíny (SPECT/CT, gamakamery). Využití jednotlivých podlaží: 1. PP - laboratorní provozy, personální šatny, technické prostory; 1.NP - vyšetřovny, patientské a personální zázemí; 2.NP - administrativně provozní zázemí oddělení a prostory pro pacienty (terasa) Vizualizace a provedení stavby je na obrázku č. 4.

Obrázek 4: Vizualizace objektu PET/CT



PET/CT – přístrojová komise MZ ČR, historie projektu a stav projektu

Krajská nemocnice Liberec, a.s. v rámci rozvoje nemocnice vybudovat zázemí pro umístění PET/CT přístroje. Na listopadovém zasedání Přístrojové komise MZČR v roce 2019 získala nemocnice souhlasné stanovisko k pořízení daného přístroje. Po výtípoování území byla zpracována zastavovací studie stavby, která sloužila jako podklad pro výběrové řízení dle ZZVZ na zhotovitele projektových prací. Na základě soutěže dle ZZVZ byla vybrána projektová společnost Storing, s.r.o. Dále byla zpracována dokumentace na demolici objektů R a přilehlé garáže. Na základě výběrového řízení na zhotovitele stavby (pod patronací společnosti Compet Consult, s.r.o.) s termínem zahájení výstavby v 3. Q. 2021, byla vybrána společnost CL EVANS, s.r.o.

Zhotovitel objektu je (na základě ZZVZ) společnost CL-EVANS s.r.o. a smlouva s touto společností byla podepsána začátkem července roku 2021. V měsíci srpnu byla zahájena realizace, předpoklad ukončení realizace byl duben 2023., který byl až na řádově jednotky dní dodržen. Realizace stavby probíhá dle harmonogramu s předpokládaným termínem kolaudace duben 2023. Podrobnosti o tomto projektu jsou uvedeny v příloze č. 1, včetně názvu stavební akce, stručného popisu, celkových nákladů, současné vyfakturované částky, stavu investice, poznámek atd.

Harmonogram realizace a zprovoznění pavilonu nukleární medicíny

- Územní souhlas 3Q 2020
splněno
- Stavební povolení 4Q 2020
splněno
- Soutěž na zhotovitele stavby 2Q
2020 splněno
- Zahájení stavby 3Q 2021
splněno
- Soutěže na dodavatele PET/CT
1Q 2023 splněno
- Kolaudace objektu – stavební
část 2Q 2023 splněno
- Dodávka technologie PET/CT 3Q
2023 plní se

63 Robotický přístroj pro mini-invazivní operace

Krajská nemocnice Liberec, a.s. provedla nákup nového robotického systému pro miniinvazivní robotické operace v urologii, gynekologii a břišní chirurgii u vybraných diagnóz. Instalace technologie byla provedena v prosinci roku 2022 a první operace v lednu 2023, umístění „robota“ viz obrázek č. 5.

Obrázek 5: Robotický systém pro mini-invazivní operace



Ve specifickém cíli 6.1 nemocnice podala žádost v rámci výzvy RAECT – EU č. 98. Poskytovatel dotace na základě hodnotitele schválil a předložil k podpisu koncem roku 2021 právní akt o přidělení dotace. Celkové náklady na pořízení přístroje činily 68 726 273,- Kč. Bod se vypouští ze sledování

64 Rekonstrukce operačních sálů pavilonu chirurgie

Z důvodu instalace robotického systému pro miniinvazivní operace a nezbytnosti rekonstrukce poddimenzované elektroinstalace, vodoinstalační a kanalizační soustavy, které byly v této části budovy v havarijním stavu. Opravy jsou nezbytné v celém objektu chirurgie. Vedení nemocnice, proto ke schválení rekonstrukce nejdříve pouze II. patra operačních sálů v nezbytném rozsahu pro instalaci „robota“.

Bohužel na základě statického posouzení stavu stropních konstrukcí, které byly ve větším havarijním stavu, než se předpokládalo, přistoupilo se k rekonstrukci obou pater operačních sálů včetně VZD a zázemí operačních sálů (vstupní filtry, dospávání, atd.).

Robotický systém je umístěn na sále č. 6. Rozsah prací se týkal generální rekonstrukce elektroinstalace, nových rozvodů kanalizace a vodoinstalace, nové VZD – klimatizace včetně zvýšení střešního pláště, dále pak všech povrchů tzn. stěn, stropů a podlah a rozšíření prostoru o přístavbu v prostoru dospávání.

Zhotovitelem stavby byla společnost Pulsklima, a.s. Podrobnosti o tomto projektu jsou uvedeny v příloze č. 3 - včetně názvu stavební akce, stručného popisu, celkových nákladů, současné vyfakturované částky, stavu investice, poznámek atd. Celkové náklady byly ve výši 106 236 480,- Kč včetně rekonstrukce lůžkové části oddělení Traumatologie. Tento bod se pro příště také vypouští ze sledování.

65 Patologie

Záměrem rekonstrukce objektu jsou stavební úpravy části budovy "P" Pavilon patologie a knihovny – objekt soudního lékařství Krajské nemocnice Liberec, a.s. Stavební úpravy se týkaly změn vnitřního dispozičního řešení budovy, výměny stavebních konstrukcí, výměny technických instalací a výměny technologického zdravotnického vybavení. Stávající budova je jednopodlažní objekt.

Půdorys stávající budovy je obdélníkového tvaru. Střešní konstrukce stávající budovy je plochá, ve zvýšené části pultová se sklony. Prostory pitevního sálu se nacházejí ve východním křídle objektu „Patologie“. Prostory byly naposledy modernizovány v roce 1989. Prostory byly již značně technicky i morálně opotřebované, zastaralé vč. zařizovacích předmětů – pitevní stoly, často se ucpávala kanalizace, časté opravy obkladů, dlažeb, zastaralá elektroinstalace, atd.

Dle současně platných zákonů a vyhlášek nebyla v objektu například zřízena důležitá pietní místnost pro pozůstalé. Stavebními úpravami nedošlo ke změně užívání budovy a ani ke vzhledu budovy. Došlo k modernizaci a částečnému přeuspořádání vnitřních prostor pitevního traktu objektu – vznik pietní místnosti pro zemřelé, vstupních filtrů na pitevní sál, doplnění mrazicího boxu pro zemřelé. Ostatní místnosti prošly kompletní rekonstrukcí vč. instalací.

V neposlední řadě bylo modernizováno i vnitřní vybavení prostor – pitevní stoly s odsáváním, váha, atd. viz obrázek č. 6 - vizualizace pietní místnosti z návrhu prováděcího projektu a foto pietní místnosti po realizaci.

Obrázek 6: Vizualizace pietní místnosti z projektu a její realizační foto

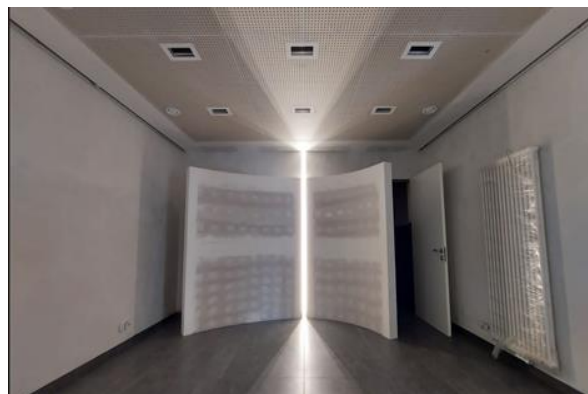

Projekt je financován v rámci žádosti č. 100 z programu REACT-EU, kde byl podepsán právní akt. Je vydáno stavební povolení s nabytím právní moci, je přiznána dotace z programu REACT – EU a na

základě soutěže dle ZZVZ č. 134/2016 se stalo zhotovitelem Pozemní stavitelství, s.r.o. s termínem dokončení duben 2023. Realizace probíhala celkem bez komplikací.

Obrázek 7: Pitevna v realizaci a po realizaci



Celkové náklady činily 23 802 102,- Kč včetně DPH. Pro informaci přikládáme z našeho pohledu paradoxní depeši CRR, kde nás žádají o objasnění situace, kdy došlo z našeho pohledu k minimálnímu navýšení stavebních prací o 6% (jednalo se o rekonstrukci) a prodloužení termínu o 18% s ohledem na soutěž, zda nemohlo dojít k omezení okruhu dodavatelů. Bod se vypouští ze sledování. Na obrázku č. 7 jsou foto z finálního dokončení stavebního díla pitevny.

66 Rekonstrukce objektu dětské psychiatrie na Králově Háji v Liberci

Oddělení dětské psychiatrie je provozováno od r. 1991 mimo hlavní areál nemocnice v ulici Školní na Králově Háji. Objekt již nevyhovuje ani kapacitně, ani hygienicko-epidemiologickým požadavkům na provoz oddělení a je proto nutné provést jeho celkovou modernizaci.

Prvotním záměrem KNL, a. s, bylo připravit projekt pro podání žádosti o dotaci v rámci výzvy IROP, ve které byl prodloužen příjem žádostí do 75. Výzvy Deinstitutionalizace psychiatrické péče II. Pro podání žádosti bylo nutné mít vydané stavební povolení vč. nabytí právní moci a propočet nákladů. Bylo vysááno výběrové řízení na zpracovatele projektové dokumentace a s vítěznou kanceláří „Hlaváček architekti s.r.o.“ byla podepsána smlouva. V rámci projednávání dokumentace s dotčenými stakeholdry jsme nestihli termín na podání žádosti do 75. výzvy. Na obrázku č. 8 je uvedena vizualizace objektu. Po dlouhých jednáních se dá k dnešnímu dni konstatovat, že upravený a projednaný návrh, který vyhovuje jednak provozu oddělení, tak i dotčeným stakeholderům, je připraven k přihlášení v následujícím programovém období IROP II.

Obrázek 8: Vizualizace objektu dětské psychiatrie



V oblasti IROP II Zlepšení kvality a dostupnosti sociálních a zdravotních služeb, specifický cíl Infrastruktura ve zdravotnictví – Deinstitucionalizace psychiatrické péče s předpokládanou výší dotace 85%, jsme byli připraveni projekt přihlásit.

Výzva měla být vyhlášena dne 27. 1. 2023, se zahájením příjmu žádostí 28. 3. 2023. Vzhledem ke složitému vyjednávání podmínek výzvy a na základě připomínkování, byl termín vyhlášení posunut na 29. 3. 2023 se zahájením příjmu žádostí 12. 9. 2023. Po zveřejnění podmínek výzvy muselo v projektu dojít ke změnám, zejména v dispozičním uspořádání lůžkových pokojů, aby byla splněna podmínka vzniku min. 10 nových lůžek akutní péče v oboru dětská a dorostová psychiatrie. KNL plánovalo pouze 5 nových lůžek a vybudování sociálních zařízení v rámci lůžkových pokojů. S ohledem na výši dotace - 6 mil. Kč na nové lůžko a 1,2 mil na rekonstruované lůžko došlo k úpravě dispozičního řešení lůžkové části a tím došlo k navýšení nových lůžek z požadovaných 10 lůžek na 17 lůžek.

V tuto chvíli je vše připraveno pro podání žádosti o dotaci, pouze čekáme na vydání Stanoviska MZ ČR k projektovému záměru, které je jednou z povinných příloh Žádosti o dotaci. Žádost o vydání stanoviska byla na MZ ČR odeslána dne 12. 7. 2023. Celková alokace výzvy je 445 739 022 Kč. Maximální výše celkových způsobilých výdajů na jeden projekt je 150 mil.

Modernizace a humanizace péče poskytovaná na Oddělení dětské a adolescentní psychiatrie Krajské nemocnice Liberec, a.s. a zlepšení kvality zdravotní péče s ohledem na velikost spádové oblasti, která kromě Libereckého kraje zahrnuje i kraj Ústecký, Královéhradecký a Středočeský:

- Rekonstrukce a modernizace dvou lůžkových stanic.
- Zvýšení ubytovacího standardu a humanizace péče (dvoulůžkové pokoje).
- Rekonstrukce, modernizace a rozšíření ambulantní části oddělení umožňující nezávislý provoz
- Ambulantní a lůžkové části.
- Zřízení všeobecné psychiatrické ambulance a specializovaných ambulantních služeb rozdělení školní a nemocniční části oddělení.

Technické a finanční podrobnosti o tomto projektu jsou uvedeny v příloze č. 3 a úprava architektonické studie, která splňuje požadavky výše jmenované výzvy je v příloze č. 4, včetně názvu stavební akce, stručného popisu, celkových nákladů, současné vyfakturované částky, stavu investice, poznámek atd.

67 Infekční pavilon

Obdobná situace jako s pavilonem pro Dětskou psychiatrii je s výstavbou nového infekčního pavilonu. Objekt je plánován v místě stávajícího pavilonu O (objekt Nukleární medicíny a stávajícího pavilonu S objekt Dialýzy). Stávající pavilony jsou v nevyhovujícím stavu. V případě pavilonu O, budou stávající provozy přemístěny do nově budovaného pavilonu PET/CT, v případě Pavilonu Dialýzy je předpokládáno přemístění provozu do objektu PIO.

Nový pavilon Infekce je plánován na celé, maximálně zastavitelné ploše po uvolněných objektech.

Ve spolupráci s Infekčním oddělením je stanoven stavební program, který byl ověřen formou provozně dispozičního schématu z hlediska reálnosti možné zástavby - viz obrázek č. 9.

- 1. PP – Ambulantní část, skladové a technické zázemí, centrální šatny.
- 1. NP – Hlavní lůžková část – běžná lůžková stanice s kompletním zázemím a intenziv. - lůžek.
- 2. NP – Administrativní zázemí, technické prostory + případné navýšení počtu lůžek.

Obrázek 9: Možná vizualizace nového infekčního pavilonu



Na základě soutěže dle ZZVZ č. 134/2017 Sb. se zhotovitelem stala projekční kancelář Atelier 99, která, ale nepodepsala smlouvu na realizaci projektu, z důvodu její vytíženosti, protože nemohla dodržet termíny realizace projektových prací, tak abychom se mohli přihlásit v avizovaných termínech do výzev v rámci IROP II. Z tohoto důvodu byl osloven druhý v pořadí a to projekční kancelář Storing, s.r.o. Odhad pořizovacích nákladů dle investičního záměru je 197 000tis. Kč. I v tomto investičním záměru se počítá s realizací pouze se zajištěním finančních prostředků z evropských fondů v rámci IROP II.

68 Knihovna

KNL, a.s. byla úspěšná při získání dotace na stavební úpravy knihovny: Registrační číslo projektu: CZ.06.04.04/00/22_001/0002054

•	vé uznatelné náklady ve výši	7 347 349,55 Kč vč. DPH	Celko
•	o dotace činí 85%	6 245 247,12 Kč vč. DPH	Z toh
•	ní zdroje KNL, a.s. 15%	1 102 102,43 Kč vč. DPH	Vlast

Výzva byla vyhlášena 28. 7. 2022. Nemocnice podala žádost o dotaci 6. 12. 2023 a 25. 4. 2023 projekt schválen k financování vydaným Právním aktem 5. 5. 2023. Zahájení fyzické realizace projektu je plánováno na jaro 2024, s ohledem na rekonstrukci střechy (obrázek. Č. 10).

Obrázek 10: Stávající stav Střediska vědeckých informací (knihovny)



69 Onkologie

V rámci výzvy č. 8: Rozvoj vysoce specializované hematoonkologické a onkologické péče blíže bod č. 1.4.5. se KNL, a.s. připravuje podat žádost na pořízení tří lineárních urychlovačů.

Výzva byla vyhlášena 24. 5. 2023. Termín ukončení příjmu žádostí o poskytnutí dotace je 15. 9. 2023. Alokace výzvy 3,49 mld. – z toho pro KNL, a.s. vyčleněno 147,9 mil. Dotace 100% - spoluúčast ve výši DPH.

Zvýšení kvality dostupnosti cílené personalizované léčby, tzn. pokročilých metod radioterapie a pokročilých chirurgických metod, včetně miniinvazivní chirurgie, která zahrnuje přípravu infrastruktury pro rozšíření metod inovativní diagnostiky a léčby, dále zkvalitnění podmínek pro diagnostiku a léčbu vzácných dědičných a získaných potenciálně nádorových a nádorových chorob hematopoetické a lymfatické tkáně v dětství a dospělosti.

Oprávnění žadatelé:

Subjekty poskytující veřejnou službu v oblasti zdravotní péče – poskytovatelé zdravotní péče podle zákona č. 372/2011 Sb., o zdravotních službách a podmínkách jejich poskytování.¹⁷

- komplexní onkologická centra (KOC) – poskytovatel lůžkové péče definovaný ve Věstníku MZ ČR, částka č. 7/2020, resp. 8/2020, jakožto centrum vysoce specializované péče pro dospělé i pro děti vč. spolupracujících subjektů

Cílem aktivity je rozvoj vysoce specializované péče v Komplexních onkologických centrech a Centrech vysoce specializované hematoonkologické péče prostřednictvím podpory rozvoje diagnostiky a léčby specifických typů onkologických diagnóz za pomoci špičkových technologií.

KNL, a.s. bude v rámci této výzvy usilovat o pořízení tří lineárních urychlovačů, se souhrnným limitem pořízení do 180 mil., a to s ohledem k pevně stanovené alokaci 150 mil. pro naši nemocnici. Pokud se v rámci výběrového řízení nepodaří vysoutěžit požadovaný počet urychlovačů do výše zmíněného limitu, bude muset být počet pořizovaných lineárních urychlovačů snížen o jeden.

70 Rehabilitace

Podpora rehabilitačních oddělení je plánována již několik let. První výraznější podpora pro KNL byla plánována v rámci programu REACT EU, ze které nakonec sešlo. Následně bylo připraveno několik výzev v dalších dotačních programech IROP či NPO, ale žádná z uveřejněných výzev neumožnila stát se oprávněným uchazečem výzvy, např. výzva č. 6.

Výzva č. 6: Podpora rehabilitační péče pro pacienty po kritických stavech – podpora sítě pracovišť komplexní rehabilitace

Výzva byla vyhlášena 6. ledna 2023.¹⁸ Plné znění výzvy je v odkaze níže.¹⁹ Ministerstvo zdravotnictví zveřejnilo dne 10. ledna informaci, že *Vzhledem k množství dotazů **dochází v současné době k revizi vyhlášené 6. výzvy.** Aktualizovaná výzva bude zveřejněna v nejbližších dnech. Termín podání Žádostí o poskytnutí dotace bude o příslušnou dobu prodloužen.*

¹⁷ <https://www.mzcr.cz/vyzva-k-predkladani-zadosti-o-podporu-v-ramci-narodniho-planu-obnovy-c-8-s-nazvem-rozvoj-vysoce-specializovane-hematoonkologicke-a-onkologicke-pecce/>

¹⁸ <https://www.mzcr.cz/vyzva-k-predkladani-zadosti-o-podporu-v-ramci-narodniho-planu-obnovy-c-6-s-nazvem-podpora-rehabilitacni-pecce-pro-pacienty-po-kritickyx-stavech-podpora-site-pracovist-komplexni-re/>

¹⁹ https://www.mzcr.cz/wp-content/uploads/2023/01/Text_6_vyzvy-NPO-6.1.docx

Aktuálně je vysáána výzva č. 7, ve které je již KNL oprávněným uchazečem a to zejména v aktivitě A. KNL se přípravě žádosti věnuje a sestavuje seznam potřebného vybavení, který zároveň splňuje účel a cíl této výzvy.

Výzva č. 7: Podpora rehabilitační péče pro pacienty po kritických stavech – podpora péče léčebné rehabilitace v rámci poskytovatelů vysoce specializované cerebrovaskulární a traumatologické péče I. typu

Výzva byla vyhlášena 30. června 2023.²⁰ Plné znění výzvy je v odkaze níže.²¹ Termín ukončení příjmu Žadostí o poskytnutí dotace je 16. 10. 2023. Alokace výzvy 743 mil. – max. výše způsobilých výdajů na jednoho žadatele je 49,5 mil. Dotace 100% - spoluúčást ve výši DPH.²²

Aktivita A

Účelem aktivity A je vytvoření a vybavení jednotek intenzivní neurorehabilitace v přímé návaznosti na centra vysoce specializované traumatologické péče I. typu pro dospělé a děti a/nebo na centra vysoce specializované cerebrovaskulární péče.

71 Závěrečné shrnutí

Naším záměrem je vytvoření otevřeného prostředí, kde chceme docílit otevřené komunikace o našich problémech v oblasti stavebně technického stavu a udržení a rozvoje úrovně zdravotnické techniky. O problémech, které nás pálí a bezprostředně se nás dotýkají, chceme informovat tak, aby nenastala situace, kde nemocnice zdánlivě funguje mnoho let, aniž by se projevovaly varovné příznaky. V současné době může jako příklad sloužit situace okolo pavilonu interních oborů, který musíme zabezpečit z důvodu technické i morální opotřebovanosti.

Na základě výše uvedeného přehledu plánovaných a realizovaných stavebních projektů je zřejmé, že v následujícím období 2022 – 2027, plánujeme s našimi akcionáři investovat do stavební činnosti nemalé finanční prostředky. V případě zabezpečení potřebných finančních prostředků se jedná nejen o prioritní realizaci Centra urgentní medicíny a i další čtyři stavební akce:

- Dětská psychiatrie na Králově háji
- Infekční pavilon
- Vestavba mezi pavilony TA a TB Turnov
- Zahájení revitalizace Nemocnice Frýdlant I. etapa

Investičních náklady na tyto akce se odhadují v celkovém objemu cca 4 470 000 tis. Kč. V celkové částce nejsou započítány náklady na projektové dokumentace a související investice do zdravotnických přístrojů a vybavení. Je důležité zdůraznit, že jednotlivé projekty vykazují různý stupeň důležitosti a neznamenaá to automatickou realizaci. Předpokladem realizace je zajištění potřebných zdrojů.

Do celkové částky nejsou započítány celkové každoroční výdaje na běžné stavební a přístrojové investice, které jsou nutné z důvodu prostého zachování provozu nemocnice a v minulém období se pohybovaly okolo 130 000 tis. Kč ročně.

Tabulka č. 14: Náklady na Modernizaci KNL, a.s. – 2022 – 2027

²⁰ <https://www.mzcr.cz/vyzva-k-predkladani-zadosti-o-podporu-v-ramci-narodniho-planu-obnovy-c-6-s-nazvem-podpora-rehabilitacni-pece-pro-pacienty-po-kritickyh-stavech-podpora-site-pracovist-komplexni-re/>

²¹ https://www.mzcr.cz/wp-content/uploads/2023/01/Text_6_vyzvy-NPO-6.1.docx

²² <https://www.mzcr.cz/vyzva-k-predkladani-zadosti-o-podporu-v-ramci-narodniho-planu-obnovy-c-7-s-nazvem-podpora-rehabilitacni-pece-pro-pacienty-po-kritickyh-stavech-podpora-lecebne-rehabilitace-v-ramci/>

Číslo	Název	Pořizovací hodnota v tis. Kč bez DPH	Pořizovací hodnota v tis. Kč s DPH	Zdrav. technika a mobiliář	Zdroje mimo KNL	KNL - vlastní prostředky	Krytí zdrojů mimo KNL	Poznámka
1.	Dětská psychiatrie	170 900	206 800	0	112 200	94 600	IROP	stavební povolení položkový rozpočet
2.	Infekční pavilon	198 500	240 200	0	0	240 200	NPO	propočít stavby není metodika NPO
3.	Turnov - vestavba mezi pavil. TA a TB	153 700	186 000	0	0	186 000	není dostatečně	stavební povolení položkový rozpočet
4.	Frýdlant - I. etapa - revitalizace areálu	25 000	30 300	0	0	30 300	není dostatečně	odhad celkových nákladů - 400 mil.
	Celkem	548 100	663 300		112 200	551 100		
5.	CUM	3 146 700	3 807 500	0	2 340 000	940 200	Akcionáři + příp. IROP	SPV DPH 661 tis. Kč
	Celkem vč. CUM	3 694 800	4 470 800	0	2 452 200	1 491 300	661 000	

Prvotní celkové pořizovací náklady na jednotlivé objekty nejsou konečné. Na tomto místě je nutné zdůraznit, že jsme vycházeli z dostupných dokumentací, které byly v daném čase na základě zpracovaného stupně dokumentace k dispozici. Z tohoto důvodu se rozhodně nejedná o konečné částky, navíc konečnou realizační částku určí až soutěž na zhotovitele projektu. Uvedené hodnoty jsme vyčíslili na základě převážně zpracovaných prováděcích projektů nebo jsme provedli kvalifikovaný odhad tak, že jsme vypočítali obestavěný prostor a stanovili cenu za metr krychlový obestavěného prostoru.

72 Obchodní činnost

Rok 2023 je ve znamení pokračování tlaku dodavatelů na zvyšování cen objednaných komodit na základě zvyšování cen materiálů na jejich výrobních vstupech. Dodavatelé využívají převyšující poptávku nad nabídkou a navíc do této situace negativně vstupovala v průběhu prvního pololetí až dvouciferná inflace.

73 Veřejné zakázky a poptávková řízení

V období leden - červenec 2023 pracovníci oddělení veřejných zakázek zorganizovali obchodní soutěže s celkovou předpokládanou hodnotou za cca 1 100 000 tis. Kč. Celkově v daném období bylo zahájeno 65 zakázek a dokončeno 98 včetně zahájených v roce 2022. Počet soutěží dle druhu a stavu soutěže je uveden v tabulce č. 14. Podrobný popis všech veřejných poptávek a zakázek podle druhu řízení, zdroje financování, zahájení a případně termínu uzavření smlouvy, hodnoty a vítězného uchazeče je v příloze č. 5.

Tabulka č. 15: Přehled počtu VZ dle druhu a stavu zakázek

	zahájené	dokončené (i z loňského roku)	zrušené	neukončené
Počet zakázek dle ZVZ celkem	30	38	2	11
z toho DNS	2	2	0	0
z toho OŘ - otevřené řízení	25	30	2	10
z toho ZPŘ - zjednodušené podlimitní řízení	3	6	0	1
Počet veřejných zakázek malého rozsahu	35	30	3	3
Počet VZMR	18	16	0	3
Počet VZMR s aukcí	4	4	0	0
Počet aukcí	13	10	3	0
POČET ZAKÁZEK CELKEM	65	68	5	14

V letošním roce i nadále pokračujeme ve zvýšeném úsilí stejně jako v minulých obdobích, kdy k běžnému počtu soutěží dle zákona č. 134/2016 Sb. o zadávání veřejných zakázek je nutné připočítat dalších 32 soutěží v rámci dotačního programu REACT – EU s celkovou předpokládanou hodnotou 693 101 tis. Kč, které je nutno navíc administrovat nad rámec běžné potřeby. Zatím z celkového počtu 32 soutěží je dodáno a uzavřeno k 31. 7. 2023 16 soutěží, u 8 soutěží je podepsána smlouva a čeká se na dodávku předmětu plnění, 7 soutěží je vyhlášeno a v současné době se nachází v různém stádiu soutěže a jedna soutěž na dodávku SW pro mikrobiologii není ještě vyhlášena. Seznam soutěží je uveden v příloze č. 6. Z výše uvedeného se dá předpokládat, že v letošním roce budou zahájeny veřejné soutěže s předpokládanou pořizovací hodnotou vyšší jak 1 500 000 tis. Kč.

74 Elektronické aukce

Nemocnice organizuje veřejné zakázky pomocí elektronických aukcí, které jsou mimo režim zákona ZZVZ (hodnota zakázky má nižší limit než uvádí zákon). První zakázky byly organizovány především na léky – účinnou látku, abychom postupně narovnávali legislativní úhradový (bonusový) problém.

V rámci snahy o snižování nákladů na nákup všeobecného a zdravotnického materiálu používá KNL systém pro správu veřejných zakázek - E-ZAK. Konkrétně využívá soutěžení prostřednictvím elektronické aukce, kdy mají dodavatelé možnost v reálném čase přes internet vylepšovat své nabídky, což obvykle představuje snížení výsledné ceny poptávané komodity. Od začátku roku 2023 do 31. 7. 2023 bylo do systému pro správu veřejných zakázek mimo režim ZZVZ vloženo 18 položek (v hodnotě cca 4 210 000 Kč). Hodnotícím kritériem byla nejnižší nabídnutá cena.

Z celkového počtu zadaných aukcí jich proběhlo 13. Z toho počtu se jednalo o 9 soutěží mimo režim VZ a 4 aukce proběhly v souvislosti s VZMR. V těchto čtyřech případech byl nástroj E-aukce zvolen jako možnost snížení již nabídnutých cen. Kupní smlouvy se uzavírají s dodavateli v případech, kdy cena ročního objemu přesahuje 100.000 Kč bez DPH. Na základě vysoutěžených cen prostřednictvím e-aukce bylo uzavřeno 5 kupních smluv na dobu jednoho roku.

Tabulka č. 16: Elektronické aukce

E-aukce leden 2023

Název	Předpokládaná hodnota	vysoutěžená hodnota	Úspora celkem	Současný dodavatel	Vítězný dodavatel	Datum E-aukce
Dodávky antiseptického krytí s PVP - jódem	311 047,50 Kč	239 862,50 Kč	71 185,00 Kč	Aspironix	Pharmos	10.02.2023
CELKEM	311 047,50 Kč	239 862,50 Kč	71 185,00 Kč	x	x	x

E-aukce březen 2023

Název	Předpokládaná hodnota	vysoutěžená hodnota	Úspora celkem	Současný dodavatel	Vítězný dodavatel	Datum E-aukce
Močový sáček s výpustí	261 525,24 Kč	190 350,00 Kč	71 175,24 Kč	Promedica	Zarys	21.03.2023
Močový sáček bez výpustě	223 080,00 Kč	223 080,00 Kč	0,00 Kč	Promedica	Promedica	21.03.2023
CELKEM	484 605,24 Kč	413 430,00 Kč	71 175,24 Kč	x	x	x

E-aukce duben 2023

Název	Předpokládaná hodnota	vysoutěžená hodnota	Úspora celkem	Současný dodavatel	Vítězný dodavatel	Datum E-aukce
Absorbční podložka	852 927,00 Kč	862 396,00 Kč	-9 469,00 Kč	Perfect	Perfect	12.04.2023
CELKEM	852 927,00 Kč	862 396,00 Kč	-9 469,00 Kč	x	x	x

E-aukce květen 2023

Název	Předpokládaná hodnota	vysoutěžená hodnota	Úspora celkem	Současný dodavatel	Vítězný dodavatel	Datum E-aukce
Operační čepice	353 761,00 Kč	576 641,00 Kč	-222 880,00 Kč	Hartmann	Hartmann	18.05.2023
Návštěvnícký plášť	990 549,00 Kč	697 053,00 Kč	293 496,00 Kč	Perfect	Medline International CZ	18.05.2023
Žínka hygienická	85 272,00 Kč	46 512,00 Kč	38 760,00 Kč	Mapo Medical	Zarys	31.05.2023
Maska s rezervářem	17 400,00 Kč	17 100,00 Kč	300,00 Kč	Mapo Medical	Zarys	31.05.2023
Kyslíková maska	112 500,00 Kč	109 800,00 Kč	2 700,00 Kč	Mapo Medical	Zarys	31.05.2023
CELKEM	1 559 482,00 Kč	1 447 106,00 Kč	112 376,00 Kč	x	x	x

E-aukce-červen 2023

Název	Předpokládaná hodnota	vysoutěžená hodnota	Úspora celkem	Současný dodavatel	Vítězný dodavatel	Datum E-aukce
Návlek na matrace	44 520,00 Kč	31 720,50 Kč	12 799,50 Kč	Mapo Medical	Perfect	08.06.2023
Aerosolová maska	5 980,00 Kč	2 875,00 Kč	3 105,00 Kč	Dahlhausen	Dahlhausen	08.06.2023
Pončo - nákrčník	18 150,00 Kč	18 000,00 Kč	150,00 Kč	Lohman, Rauscher	Lohman, Rauscher	16.06.2023
Mísa podložní	12 000,00 Kč	12 000,00 Kč	0,00 Kč	Perfect	Perfect	16.06.2023
Kartáček na zuby s práškem	17 360,00 Kč	17 360,00 Kč	0,00 Kč	Mapo Medical	Mapo Medical	22.06.2023
Láhev na moč s uzávěrem	4 500,00 Kč	4 500,00 Kč	0,00 Kč	Mapo Medical	Mapo Medical	22.06.2023
CELKEM	102 510,00 Kč	86 455,50 Kč	16 054,50 Kč	x	x	x

E-aukce červenec 2023

Název	Předpokládaná hodnota	vysoutěžená hodnota	Úspora celkem	Současný dodavatel	Vítězný dodavatel	Datum E-aukce
Inječní stříkačky	879 500,00 Kč	999 900,00 Kč	-120 400,00 Kč	Perfect	Promedica	26.07.2023
Pinzeta plastová	18 655,00 Kč	18 564,00 Kč	91,00 Kč	Dahlhausen	Dahlhausen	14.07.2023
CELKEM	898 155,00 Kč	1 018 464,00 Kč	-120 309,00 Kč	x	x	x

Úspora prostřednictvím provedených aukcí za uvedené období činí cca 141 000,- Kč bez DPH.

Z celkového počtu zadaných elektronických aukcí jich neproběhlo 5. Důvodem byla buď nulová účast ze strany dodavatelů, nebo nulová aktivita přihlášených dodavatelů (ceny nebyly soutěženy). Z těchto výsledků je patrné, že zájem ze strany dodavatelů o soutěžení ceny prostřednictvím nástroje elektronických aukcí není veliký. Mnohdy se ukazuje, že efektivnějším nástrojem pro snižování cen je osobní jednání s dodavateli.

75 Spotřební zdravotnický materiál

SZM obecně

Oblast SZM (spotřební zdravotnický materiál) prochází celoročně aktualizacemi. Nyní v Neosu máme zalistováno 2 615 položek. Počet položek v Neosu se mění dle soutěžených komodit a dle požadavku na ošetřovatelskou péči.

Aktualizace Neosu probíhá na základě výběrového řízení, elektronické aukce nebo poptávky. Na základě výběrových řízení dochází k centralizaci nákupu materiálu.

Na tzv. Objednávkový list je vznesen požadavek od zdravotnického personálu na materiál, který není v Neosu. Většinou se jedná o materiál pro operační sály, endoskopické vyšetření, intenzivní péči...

Rok 2023 s sebou nese několik nešťastných událostí, které se bohužel promítají do všech oblastí, včetně oblasti zdravotnické. Sice se podařilo po pandemii znovu obnovit produkty, které díky ní nebyly dostupné, ale stále přetrvávají problémy s včasným dodáváním materiálu, chybí komponenty na výrobu produktů nebo jsou na vině nové legislativní požadavky pro zdravotnické prostředky. Tím jsme jako zákazníci bohužel handicapováni, neboť musíme nakoupit dražší produkt, od jiného dodavatele, abychom zajistili kontinuitu léčebného a ošetřovatelského procesu. Růst vícenákladů stále pokračuje, vše se promítá do konečné ceny pro zákazníka.

Stále zůstává úkolem obchodního oddělení udržet ceny produktů, na co nejnižší možné hranici. Dále v průběhu roku probíhají výběrová řízení na jednotlivé komodity např. obinadla, inkontinenční pomůcky, ústenky, čepice a mnohé další. Začátkem každého roku je připraven „Plán výběrových řízení“ v oblasti SZM na aktuální rok.

S plánovanou výstavbou objektu CUM, jsme začali hledat náhradní prostory pro umístění skladů SZM a MTZ, protože budova H, kde se sklady nacházely, musela ustoupit výstavbě CUM. Naším cílem bylo zajistit takové prostory, které zachovávají nezbytný logistický komfort, tedy prostory v dostupné vzdálenosti a dostatečných rozměrů, které by odpovídaly požadavkům na správnou skladovací praxi. Věděli jsme, že v přechodném období nebude zachován stávající komfort pro zdravotníky, jaký měli. Například statimové objednávky byly řešeny ještě ten daný den nebo při doručení materiálu na sklad, kdy zdravotník byl informován o jeho doručení a ještě týž den byl materiál vydán. Tato služba nebude po dobu výstavby CUM v plné míře možná.

Nabízely se nám čtyři možnosti.

Budova Textilany – nejvýhodnější umístění skladových prostor, které umožňuje operativní zásobování nemocnice, prakticky na stejné úrovni, jako z budovy H. Nevýhodou jsou investice na splnění podmínek pro skladovací praxi a pracovní zázemí. Krajská nemocnice Liberec, a.s. není vlastníkem budovy.

Nemocnice Turnov – výhodou jsou splněné podmínky, jak skladovací, tak pracovní. Nemocnice Turnov spadá pod Krajskou nemocnici Liberec, a.s. Nevýhodou jsou zvýšené náklady na pohonné hmoty, možný odchod stávajících pracovníků a nedostatečný počet rozvozových aut.

Externí dodavatelé – nešťastné a nevýhodné řešení z hlediska platby za zprostředkování nadstandardní služby, která by činila cca 20 mil. korun za rok.

Kontaktovali jsme celkem osm majitelů objektů, jejichž prostory mohly nebo splňovaly naše požadavky. S majiteli, buď nebyla možná dohoda, nebo nabízeli prostory, které neodpovídají požadavkům nezbytným na skladování zdravotnického materiálu.

- Město Liberec – areál LVT
- Forum Liberec
- Plaza Liberec
- Albert Budyšínská
- Krajská vědecká knihovna Liberec
- MOCCA
- Divadlo F. X. Šaldy
- Technická univerzita v Liberci (TUL)

TUL - výhodou bylo nejvíce se blížíící naplnění požadavků na dané prostory, jak skladovací, tak pracovní. Logistika by se v podstatě neměla změnit. Významně lepší dostupnost, jak po stránce dodávání materiálu, tak po stránce pracovní. Nevýhodou je platba nájmu, která činí cca 1,5 mil. korun za rok včetně energií, na druhou stranu byla výbornou komunikace. K dispozici byl objekt v Mařanově ulici ve Vesci. Tento objekt byl nakonec v daném čase vlastně jedinou možností, kam by se daly sklady u externího partnera s výjimkou Textilany přemístit.

Ani dané prostory však úplně neodpovídaly našim potřebám. Skladové plochy v objektu jsou bezmála o 50m² menší než ty původní a nemají nakládací rampu. Až praxe ukázala, že největším problémem je to, že je veškerý materiál převážen malým nákladním výtahem do prvního NP jak při příjmu zboží na sklad, tak i při jeho expedici koncovým uživatelům. Dalším nepříjemným faktem je to, že po opuštění budovy „H“ nemáme v Liberci místo pro materiál, který držíme skladem (covidová situace – dříve jsme nemuseli mít zásoby). Musíme jej tedy skladovat v nemocnici v Turnově a ve Frýdlantu a odtamtud i po částech v případě potřeby převážet do skladu ve Vesci. Když k tomu přičteme časově náročnou logistiku expedice z Vesce do KNL, občasné zpoždění dodávek materiálu, který musí být bezprostředně po dodání expedován do KNL, vyplývá z toho, že KNL potřebuje mít sklad „na dosah ruky“.

Management Krajské nemocnice Liberec, a.s. na návrh obchodního oddělení opětovně zhodnotil celou problematiku a přijal původní návrh ve prospěch převažujících výhod upravit prostory pro zásobování KNL, a.s. v Textilaně.

78 Závěr

V závěru je třeba upozornit, že přetrvává naléhavá nutnost řešit stavební a přístrojové investice nejen s ohledem na výstavbu Centra urgentní medicíny a rozvoj nemocnice do doby jeho realizace, ale i na řešení některých provozních a havarijních stavů. Pro management KNL, představenstvo a Dozorčí radu proto kontinuálně aktualizujeme již dříve zpracovaný a projednaný materiál inventarizující nezbytně nutné akce jako podklad, který slouží k aktualizaci stanoveného investičního střednědobého plánu stavebně - technického rozvoje a humanizace všech tří nemocnic Krajské nemocnice Liberec, a.s. pro období 2022 – 2027.

Tento střednědobý plán řeší návrh financování nejen z pohledu nákladů na potřebné projekty, ale i z ohledu na to, z jakých zdrojů a v jaké výši budou tyto projekty kryty. K jmenovanému materiálu je nutno přistupovat stále obezřetně, kde některé záměry se mohou a budou zdát jako problematické či budou mít dilematickou povahu (např. rekonstruovat nebo prodat po zprovoznění CUM objekty transfúzní stanice nebo objektu infekce a kožního oddělení) pro potřebu nemocnice, nicméně je nutné znát kvalifikovaný dohad výše uvedených investičních výdajů a jejich finanční krytí.

Prvotní celkové pořizovací náklady na jednotlivé objekty nejsou nikdy konečné. Je nutné zdůraznit a uvědomit si, v kterém časovém stadiu byla stanovena pořizovací cena každého jednotlivého projektu. Z jakých dostupných informací (dokumentací), které byly v daném čase k dispozici (k 31. 12. 2022), jsme vycházeli. Z tohoto důvodu se rozhodně nejedná o konečné částky, navíc konečnou realizační částku určí vždy až soutěž na zhotovitele stavby. Uvedené hodnoty v závěrečném shrnutí (kapitola 3. 10.) jsme vyčíslili na základě buď zpracovaných studií, nebo jsme provedli kvalifikovaný odhad tak, že jsme vypočítali na základě objemových ukazatelů obestavěného prostoru.

Závěrem je třeba upozornit, že v celkovém výčtu Modernizace KNL, a.s. chybí modernizace a obměna přístrojového vybavení onkologického pracoviště – nákup tří nových lineárních urychlovačů (dvakrát obměna a jedenkrát nákup dalšího nového). Pořizovací hodnota této zdravotnické technologie se dle úrovně může odhadem pohybovat včetně stavební připravenosti okolo 350 000 tis. Kč. V současné době se zatím soustředujeme pouze na vyhledávání vnějších finančních zdrojů s fokusem na evropské výzvy, které jsou sice intenzivně zmiňovány.

Aktualizaci investičních potřeb rozdělujeme do 5 - ti okruhů:

1. Modernizace KNL, a.s. – I etapa – Centrum urgentní medicíny
2. Nemocnice Liberec
3. Nemocnice Turnov
4. Nemocnice Frýdlant
5. Zdravotnická přístrojová technika

79 Návrh usnesení

80 Usnesení č. 1

Představenstvo (DR) bere na vědomí zprávu obchodně – investičního ředitele o obchodně – investiční činnosti za období leden - červenec roku 2023.

81 Usnesení č. 2

Představenstvo schvaluje veřejnou zakázku na pozáruční servis pro zdravotnické prostředky - lineární urychlovače a související přístroje. Předmětem této zakázky bude provádění celoroční údržby a servisu těchto zdravotnických přístrojů:

- dvou kompatibilních lineárních urychlovačů Elekta Synergy, výrobce Elekta Limited, včetně jejich příslušenství uvedeného v kupní smlouvě KNL č. S2015/00207, není-li níže uvedeno jinak,
- přístroje pro synchronizaci dechu (Active Breathing Coordinator (dále jen „ABC“)) a jeho příslušenství,
- technické podpory při zabezpečení komunikace mezi verifikačním systémem Mosaiq a systémem pro automatickou identifikaci pacienta (Medoro),
- verifikačního systému Mosaiq v rozsahu, v jakém byl v době po realizaci zakázky dle kupní smlouvy a následujících upgrade, včetně MOSAIQ Data Director a Evaluate,
- plánovacího systému Radiation Treatment Planning Software, Monaco, výrobce Elekta Inc. v rozsahu, v jakém byl v rámci dodávky na základě kupní smlouvy a následujících upgrade instalován.

Smlouva bude podepsána na období 60 měsíců.

Název VZ: Pozáruční servis 2 lineárních urychlovačů Synergy

Typ řízení: Otevřené řízení

Předpokládaná hodnota zakázky 35 mil. Kč bez DPH

82 Usnesení č. 3 – pořízení lineárních urychlovačů

Představenstvo schvaluje záměr v rámci Národního plánu obnovy výzvy č. 8: Rozvoj vysoce specializované hematoonkologické a onkologické péče, která byla vyhlášena 24. 5. 2023 a termín ukončení příjmu žádostí o poskytnutí dotace je 15. 9. 2023. Po schválení představenstvem pořízení tří lineárních urychlovačů (popis výzvy v bodě 1.4.5.) následně předložit k projednání a schválení Dozorčí radě a Valné hromadě dle Dodatku č. 1 ke smlouvě mezi akcionáři společnosti Krajské nemocnice Liberec, a.s.

KNL, a.s. bude v rámci této výzvy usilovat o pořízení tří lineárních urychlovačů, se souhrnným limitem pořízení do 180 000 tis. Kč včetně DPH., a to s ohledem k pevně stanovené alokaci 147 900 tis. Kč pro KNL, a.s. Pokud se v rámci výběrového řízení nepodaří vysoutěžit požadovaný počet urychlovačů do výše zmíněného limitu, bude muset být počet pořizovaných lineárních urychlovačů snížen o jeden. Dotace 100% a spoluúčasti ve výši DPH.

83 Usnesení č. 4 – Nemocnice Turnov

Představenstvo schvaluje stavební investiční záměr v Nemocnici v Turnově řešit problém intenzivní péče a urgentního příjmu. Realizace investičního záměru se skládá ze dvou částí. Realizovat vestavba mezi

pavilony TA a TB, kde by byla řešena intenzivní péče a částečné stavební úpravy Pavilonu TA pro potřeby Urgentního příjmu Nemocnice Turnov.

Po schválení investičního stavebního záměru představenstvem (bližší popis je ve zprávě v bodě 3. 2.) předložit záměr k projednání a schválení Dozorčí radě KNL, a.s. a Valné hromadě KNL, a.s. dle Stanov společnosti Krajské nemocnice Liberec, a.s. bodu 6.4 odst. i.

Projektová dokumentace na vestavbu ke stavebnímu povolení mezi pavilony TA a TB je hotova. Celkové náklady na pořízení stavebního investičního záměru na základě položkového rozpočtu jsou 185 928 tis. Kč včetně DPH, je vydáno stavební povolení. V případě odsouhlasení investičního záměru Dozorčí radou KNL, a.s. a Valnou hromadou KNL, a.s. se začne připravovat soutěž na zhotovitele stavby dle zákona č. 134/2016 Sb. s předběžným termínem vyhlášení prosinec 2023 případně 1 Q 2024.

84 Usnesení č. 5 – Nemocnice Frýdlant

Představenstvo schvaluje stavební investiční záměr v Nemocnici Frýdlant řešit problém humanizace areálu.

Soutěž na zpracovatele projektové dokumentace, kterou vypsal MÚ Frýdlant, dle studie zpracované v roce 2020, vyhrála opavská projekční kancelář Technico. Hlavní výhodou navrhované humanizace celého areálu je možná postupná (etapová) rekonstrukce areálu. S ohledem na rozsah a celkové náklady lze jednotlivé etapy tím pádem realizovat postupně a samostatně.

Prováděcí projektová dokumentace je hotova a čekáme na předání souhrnného rozpočtu na základě jednotlivých položek rozpočtu. Zatím nejsou známy přesnější odhady termínu zahájení rekonstrukce areálu a to nejen s ohledem na neznámost celkových nákladů na humanizaci areálu, ale i s ohledem na zajištění finančních prostředků.

Modernizace areálu Nemocnice Frýdlant v případě zahájení začne 1. etapou, která obsahuje položení VN kabelu, přezbrojení a rekonstrukce trafostanice (vysoké napětí) a přesunem márnice do sousedního prostoru v trafostanici, tím dojde k uvolnění prostoru pro vytvoření volného prostoru pro tzv. budoucí energo-blok. Celkové náklady na 1. etapu z důvodu absence položkového rozpočtu se odhadují na maximální výši 25 000,- tis. Kč.

Po schválení investičního stavebního záměru představenstvem (bližší popis je ve zprávě v bodě 3. 3.) předložit k schválení záměru realizace 1. etapy k projednání a schválení Dozorčí radě KNL, a. s.